

STRATEGIA DE DEZVOLTARE LOCALA A GAL TARA OLTULUI

v08 - iulie 2022

CUPRINS

INTRODUCERE	
CAPITOLUL I: Prezentarea teritoriului și a populației acoperite - analiza diagnostic	
CAPITOLUL II: Componenta parteneriatului	
CAPITOLUL III: Analiza SWOT (analiza punctelor tari, punctelor slabe, oportunităților și amenințărilor)	
CAPITOLUL IV: Obiective, priorități și domenii de intervenție	
CAPITOLUL V: Prezentarea măsurilor	
CAPITOLUL VI: Descrierea complementarității și/sau contribuției la obiectivele altor strategii relevante (naționale, sectoriale, regionale, județene etc.)	
CAPITOLUL VII: Descrierea planului de acțiune	
CAPITOLUL VIII: Descrierea procesului de implicare a comunităților locale în elaborarea strategiei	
CAPITOLUL IX: Organizarea viitorului GAL - Descrierea mecanismelor de gestionare, monitorizare, evaluare și control a strategiei	
CAPITOLUL X: Planul de finanțare al strategiei	
CAPITOLUL XI: Procedura de evaluare și selecție a proiectelor depuse în cadrul SDL	
CAPITOLUL XII: Descrierea mecanismelor de evitare a posibilelor conflicte de interese conform legislației naționale	
ANEXE	

INTRODUCERE **Max. 2 pag.**

Asociația Grupul de Acțiune Locală Țara Oltului (denumit în continuare GAL TO), prin reprezentanții săi, dorește să participe activ la dezvoltarea teritoriului acoperit de parteneriat, fapt ce poate fi realizat prin implementarea LEADER propusă prin regulamentele europene în vigoare. Astfel se va încuraja întoarcerea și/sau stabilirea tinerilor în teritoriul Grupului de Acțiune Locală Țara Oltului și dezvoltarea economică, socială și culturală a acestuia. Pentru a sprijini acest demers s-a pus accentul pe implicarea reală a cetățenilor în deciziile strategice pe termen lung, respectiv realizarea unei Strategii de Dezvoltare care să reflecte realitatea și să respecte dorințele și voința locală.

Pentru o înțelegere facilă a situației de ansamblu prezentăm în continuare localizarea teritoriului, vecinii (GAL-uri), căile de acces și relieful precum și principalele obiective previzionate a fi atinse ca urmare a implementării LEADER în teritoriu GAL TO, inclusiv intenția de a desfășura activități de cooperare.

1.a. Amplasarea teritoriului (referințe cardinal) față de unele repere relevante ale regiunii

Grupul de Acțiune Locală “Țara Oltului”, grup ce va fi numit în continuare GAL TO, este situat în centrul României, în partea de sud a Transilvaniei, străjuit de munții Făgărașului, la sud, râul Olt, la nord; se încadrează între următoarele coordonate:

- Latitudine nordică - $45^{\circ}47'04.60''/24^{\circ}38'34.37''$;
- Latitudine sudică - $45^{\circ}24'00.61''/24^{\circ}24'03.05''$
- Latitudine estică - $45^{\circ}41'48.72''/24^{\circ}37'58.83''$
- Latitudine vestică - $45^{\circ}34'43.91''/24^{\circ}11'45''$

Zonele limitrofe sunt:

- Nord: GAL Podișul Hârtibaciului;
- Sud: GAL Brezoi;
- Est: GAL Valea Sâmbetei și jud. Argeș;
- Vest: GAL Mărginimea Sibiului și GAL Brezoi.

Căi de acces:

- **rutiere** : teritoriul este străbătut pe direcția vest-est, în teritoriul situat în județul Sibiu de DN 1 și de la nord la sud, în teritoriul situat în județul Vâlcea de **DN 7**.
- **feroviare**: teritoriul este străbătut de la vest la est, de magistrala Brașov-Curtici și de la nord la sud de magistrala Podu Olt - Piatra Olt.
- **aeriene**: cel mai apropiat aeroport este la Sibiu.

1.b. Relief

În zona din județul Sibiu, relieful GAL TO coboară de la sud, din zona montană, reprezentată de Munții Făgărașului unde se întâlnesc înălțimi ce depășesc 2500 m (vf. Negoiu - 2535 m, vf. Vânătoarea lui Buteanu - 2508 m), cu ridicat potențial turistic și de dezvoltare a zootehniei, spre nord unde se întinde zona podișului Hârtibaciului, cu relief deluros cu înălțimi între 490 m și 749 m. Între zona montană și cea de podiș trecerea se face printr-o zonă depresionară de contact, depresiunea Făgărașului sau țara Oltului, care se desfasoară aproape continuu între cele două trepte de relief, propice culturilor agricole.

În zona din județul Vâlcea, relieful GAL TO este compus din culmi muntoase de mică altitudine, alternate cu depresiuni (exemplu Țara Loviștei). Din punct de vedere geologic, GAL TO aparține celor 2 unități mari geografice: muntoasă și depresionară. Unitatea

muntoasă, cuprinzând M-ții Făgărașului, este alcătuită în general din șisturi cristaline, amfibolite și micașisturi cu o structură puternic cutată, ce dau forme de relief zvelte, cu pante abrupte, puternic afectate de eroziune și glaciațiuni. A doua unitate, cea depresionară, s-a format la sfârșitul Cretacicului, rocile din care este alcătuită unitatea depresionară sunt, în fundament - cristalinel zonei montane scufundat și cuvertura - alcătuită din roci sedimentare.

Principalele obiective previzionate a fi atinse ca urmare a implementării LEADER în teritoriul GAL TO:

OS.1. Diminuarea migrației populației prin încurajarea dezvoltării fermelor, creerii de forme asociative, a întoarcerii și/sau stabilirii tinerilor în teritoriul GAL TO în sensul oferirii de sprijin financiar și logistic (prin Centrul suport).

OS.2. Dezvoltarea și/sau diversificarea activităților economice non-agricole* prin oferirea de sprijin financiar și încurajarea micilor întreprinzători din spațiul GAL TO.

OS.3. Îmbunătățirea incluziunii socio-educaționale și crearea premiselor de dezvoltare economică prin oferirea de sprijin financiar pentru înființarea unui Centru suport comunitar care să ofere:

- facilitare comunitară în sensul înțelegerii și aplicării principiilor europene privind creșterea vizibilității și accesarea piețelor (asocierile de fermieri, scheme de calitate), respectiv a dezvoltării afacerilor locale (întocmire planuri de afaceri, obținere finanțări);
- sprijinirea elevilor cu risc de eșec școlar (cu accent pe populația școlară romă) și a părinților acestora prin oferirea de sprijin în scopul scăderii ponderii acestor elevi cu 10% respectiv creșterea participării la concursuri școlare, creșterea procentului de admitere la examenele naționale și diminuarea ratei de abandon la tranziția către următorul nivel de școlarizare;
- creșterea vizibilității teritoriului GAL TO prin implementarea în Centrul suport a unui baze de date care să reflecte situația economico-socială a teritoriului GAL TO.

OS.4. Diversificarea și/sau dezvoltarea serviciilor adresate populației din teritoriul GAL TO prin oferirea de sprijin autorităților publice locale pentru realizarea de investiții și oferirea de servicii corelate cu nevoile de dezvoltare locală.

OS.5. Creșterea vizibilității produselor tradiționale și locale specifice din teritoriul Gal Țara Oltului, respectiv promovarea teritoriului prin evenimente derulate în cadrul unor proiecte de cooperare.

În vederea unei implementări corecte și transparente a obiectivelor propuse se vor elabora, în cadrul fiecărei acțiuni desfășurate în Centrul suport comunitar, un manual de procedură.

CAPITOLUL I: Prezentarea teritoriului și a populației acoperite - analiza diagnostic

GAL Țara Oltului dispune de un potențial de dezvoltare important, dar insuficient utilizat. Cu o suprafață totală de 1006 km² [CI 3] și o populație de 19.211 locuitori (INS 2011) [CI 1], GAL Țara Oltului deține o suprafață de 0,42% din suprafața României (RO) și populație care reprezintă 0,09% din totalul populației RO. În ceea ce privește *teritoriul și populația raportate la dimensiunea rurală a teritoriului și populației României* se constată că suprafața ocupată de teritoriul GAL Țara Oltului reprezintă 0,48% din suprafața rurală a RO iar populația aferentă teritoriului GAL Țara Oltului reprezintă 0,20% din populația rurală a RO. Populația GAL Țara Oltului cunoaște un declin demografic, fiind în continuă scădere și în curs de îmbătrânire. Între anii 2010 și 2016 conform statisticilor INS populația cu domiciliul în teritoriul GAL TO s-a diminuat cu peste 10% din totalul populației care are domiciliul în teritoriul GAL Țara Oltului. Categoria 0-4 ani a scăzut de la 5,59% în anul 2010 la 5,01% pentru anul 2015, categoria 20-24 ani a scăzut de la 7,31% în anul 2010 la 5,70% pentru anul 2015 iar categoria 30-34 ani a scăzut de la 7,53% în anul 2010 la 6,69% pentru anul 2015.

Domeniul agricol

a) Suprafața agricolă

În GAL Țara Oltului, suprafața agricolă este de 43358 ha (INS). În structura pe categorii de folosință cea mai mare pondere o dețin pășunile (22,20 %), urmate de fânețe (12,36 %) și de terenurile arabile (8,20 %). [CI 18] Ponderea cea mai mare din fondul funciar (100525 ha) o au pădurile (51 %), urmate terenurile agricole (43,13%).

La nivelul GAL Țara Oltului nu sunt înscrise ferme ecologice [CI 19].

b) Exploatațiile agricole

Dimensiunile fizice și economice ale exploatațiilor agricole din GAL Țara Oltului înregistrează diferențe semnificative față de mediile RO. În prezent pe teritoriul GAL TO se află un număr de 7744 exploatații agricole, gradul de fragmentare este foarte ridicat, suprafața medie a parcelei fiind de sub 0,45 ha, fiecare fermier deținând în medie 12 parcele. Forma predominantă de deținere a terenurilor este în proprietate, un număr nesemnificativ având personalitate juridică. Doar 15% din proprietăți sunt înregistrate în prezent în Registrul de Carte Funciară, Oficiul de Cadastru. [CI 17].

Toate aceste date confirmă faptul că în zona montană există o pondere crescută a exploatațiilor de mici dimensiuni, conform INS 2010 (din totalul de aprox. 750 mii ferme în zona montană, 69% < 2ha și 22%- 2ha -5ha).

c) Creșterea animalelor

Creșterea animalelor este un domeniu cu tradiție în GAL TO, fapt confirmat de preponderența gospodăriilorlor cu profil de creștere a animalelor și mixte (72% din total). Efectivele de animale au un nivel redus (aprox. 20.000 din cele 5,4 mil UVM la nivel de RO), iar nr. acestora, conform discuțiilor cu cetățenii și cu persoane ocupate în acest domeniu, este în scădere în special la bovine și suine [CI 21]. Producția de lapte și de carne de vită este concentrată în gospodăriile mici și mijlocii și constituie o activitate agricolă desfășurată în mod tradițional în zona GAL TO (zonă montană). Se înregistrează în prezent 3,54 % din efectivele de bovine, 63% ovine, 1,27% caprine ce determină obținerea de produse de înaltă valoare. Efectivele de porci însumează un număr de aprox. 1300 capete.

În forța de muncă din agricultură predomină bărbații. **Majoritatea fermierilor își lucrează individual terenul.** O parte nesemnificativă din persoanele care lucrează în agricultură este angajată în agricultură, o parte este angajată în alt sector iar majoritatea fermierilor nu sunt angajați în muncă. Numărul mic de fermieri tineri reflectă **gradul de îmbătrânire al forței de muncă din sector, ce se înscrie în tendințele UE.** [CI 23].

În GAL TO, **comparativ cu situația generală din RO, forța de muncă din agricultură este încă supradimensionată.** Pe teritoriul GAL TO majoritatea persoanelor ocupate activează în agricultură.

În ceea ce privește calificarea persoanelor care conduc ferme majoritatea managerilor nu au absolvit învățământ agricol (educație de bază sau completă) ei având doar experiență practică agricolă [CI 24]. În sectorul de cercetare agricolă nu au fost identificate în zona GAL TO IMM-uri care să desfășoare activități de cercetare - dezvoltare.

d) Contribuția agriculturii la dezvoltarea economiei GAL TO

În GAL TO, veniturile fermierilor se situează sub 50% din venitul mediu pe angajat. În agricultură sunt angajați zilierii de către fermierii care au și un alt loc de muncă, zilieri care obțin un câștig în medie de 80 lei/zi, venituri neînregistrate și nefiscalizate. Veniturilor obținute sunt folosite de către fermieri în traiul zilnic, o parte nesemnificativă reîntorcându-se în agricultură.

Studiul teritoriului dezvăluie o informare deficitară a persoanelor fizice (mai ales) și juridice în ceea ce privește trendul și oportunitățile de dezvoltare. Formele asociative sunt foarte slab reprezentate. Nu există persoane sau instituții abilitate care să ofere o facilitare comunitară în ceea ce privește potențiale modalități de dezvoltare (asocieri, branduri - scheme de calitate, fonduri nerambursabile etc.).

Domeniul economic (non-agricol)

1.3.a. Situația economiei pe teritoriul GAL Țara Oltului

Dezvoltarea afacerilor la scară mică este sursă importantă de locuri de muncă/obținere de venituri pentru populația din zona GAL Țara Oltului. Astfel pe teritoriul GAL Țara Oltului sunt înmatriculate și își desfășoară activitatea la data întocmirii prezentei documentații un număr de 25 IMM-uri cu specific agricol din totalul de 320 IMM-uri active majoritatea întreprinderilor activând în sectorul comerțului. Analiza **IMM-urilor** din rural arată capacitatea redusă de a genera locuri de muncă pentru populație, numărul locurilor de muncă la nivelul anului 2015 fiind de aproximativ 600 locuri de muncă.

Cu toate că microîntreprinderile ce desfășurau activități non-agricole în rural au fost sprijinite și prin PNDR 2007-2013 **densitatea IMM-urilor la 1.000 de locuitori** în teritoriul GAL Țara Oltului este mai redusă decât la nivel național [între 5,22(Boița) și 12,22(Porumbacu de Jos) (INS 2011) față de 23,66 în anul 2011 la nivel RO].

Privind **infrastructura de turism**, capacitatea de cazare a înregistrat o creștere de 133% în 2015 față de 2012, agropensiunile deținând 42,86% din capacitatea totală. Cu toate acestea, turismul în zonă nu are un nivel de dezvoltare satisfăcător în calitatea infrastructurii de suport și servicii, în special cele de agrement.

1.3.b. Forța de muncă și ocuparea

La nivelul teritoriului GAL Țara Oltului, în 2014 au fost înregistrați un număr de 1507 angajați (min. 52 angajați în comuna Boișara și max. 559 angajați în comuna Arpașu de Jos, rata ocupării, reprezentând gradul de concentrare a populației ocupate în vârstă de 15-64 ani (10467 persoane la nivelul anului 2014), era de 14,39%, cu 46,61% mai mică față de media RO aferentă anului 2014[CI 5].

Evoluția numărului salariaților în anii 2012-2014

I.3.c. Șomajul

În contextul în care în anul 2015 în statisticile INS figurează un număr de 331 șomeri înregistrați (raportat la un număr de 13311 persoane cu vârsta între 15-64 ani) se constată că rata șomajului ($Rata_șomajului = \frac{Som_total}{inreg.} / Pop. activa\ civ. (13311) * 100$) din GAL Țara Oltului (2,4%) rămâne sub mediile județene (județul Sibiu - 3,7%, județul Vâlcea - 4,5%) [CI 7].

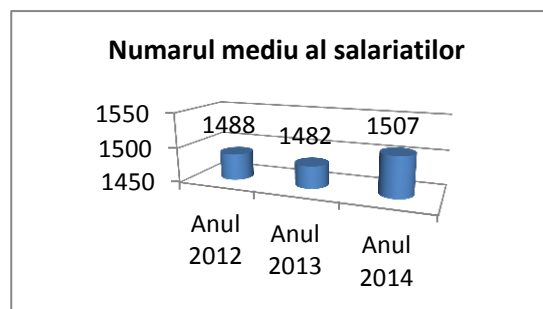

Șomajul la nivelul populației active de pe teritoriul GAL Țara Oltului este, în realitate, mult mai ridicat deoarece o mare parte din persoanele neocupate rezidente în spațiul rural nu sunt înregistrate la AJOFM.

Domeniul educație și societate.

În urma întâlnirilor organizate la nivel de comună s-a relevat faptul că principală cauză de excludere socială este nivelul de educație al populației. Populația rurală din GAL Țara Oltului, în 2011, are un nivel de instruire scăzut, ponderea cea mai mare a fiind de absolvenți de gimnaziu (38,77%). Privind studiile preuniversitare, 17,13%, respectiv 17,97% din populație a urmat o școală profesională, respectiv liceu și 4,01% studii superioare. Se constată că persoanele analfabete de pe teritoriul GAL Țara Oltului sunt în procent de 1,8% iar persoanele fără școală absolvită reprezintă 3,66% din populația stabilă. Absolvenții de învățământ primar reprezintă 16,3%. Aceste procente reflectă un risc de eșec școlar. Procentul elevilor cu medii școlare între 5 și 6,99 este de 21,45%, iar promovabilitatea la examenele naționale în anul școlar 2014-2015 a fost cu 2 puncte procentuale mai mică decât media națională (74,57%) iar în anul școlar 2013-2014 a fost cu peste 20 puncte procentuale mai mică decât media națională (77,17%). Totodată, pe palierul opus, respectiv al performanțelor școlare (olimpiade și concursuri) se constată că rezultatele sunt foarte slabe.

Un alt aspect îngrijorător este faptul că există elevi care nu reușesc să tranziteze în următorul palier de învățământ (liceal sau profesional) după absolvirea clasei a VIII-a. Una dintre cele mai expuse categorii la riscul de excludere socială este minoritatea romă. Conform Recensământului populației și locuințelor din 2011 pe teritoriul GAL Țara Oltului 2,97% (571 persoane) sunt de etnie declarată romă, (față de 3,09% (621.573) de persoane la nivel RO sunt romi din care 63% în rural). Participarea redusă și accesul limitat la piața muncii duc la venituri mici, risc ridicat de sărăcie și excludere socială. Integrarea romilor de pe teritoriul GAL Țara Oltului rămâne o problemă a instituțiilor de profil. În urma discuțiilor din grupurile de lucru s-a constatat că aceste instituții acordă planului de măsuri al "Strategiei Guvernului României de incluziune a cetățenilor români aparținând minorității romilor pentru perioada 2012-2020" o foarte mare atenție în scopul identificării de soluții și a monitorizării implementării acestuia la nivelul localităților în care trăiesc persoane de etnie romă.

Programul pentru elevi și preșcolari se desfășoară doar în programul obligatoriu al unităților de învățământ, acestea nefurnizând servicii de tip after-school. Totodată baza materială a unităților este deficitară, copiii nebeneficiind de tehnologiile moderne de învățare. O parte din clădirile de învățământ necesită intervenții de reabilitare, în unele comune (Racovița) fiind necesară o clădire pentru grădiniță.

Domeniul servicii către populație și cultură - APL.

În prezent autoritățile publice au prevăzut și aprobat extinderea PUG-urilor locale. În acest sens constatăm că rețelele de drumuri de interes local, rețelele de apă/apă uzată, rețelele de alimentare cu energie electrică respectiv gaze naturale vor necesita intervenții privind extinderea și/sau reabilitarea/redimensionarea. Pentru asigurarea unei funcționalități a rețelelor de apă/apă uzată existente serviciile de specialitate din cadrul primăriilor apelează la prestatori externi în ceea ce privește curățarea acestora, fapt ce conduce la creșterea costurilor și întreruperi în furnizarea serviciilor (sistarea temporară a apei). În ceea ce privește întreținerea domeniului public, a intervențiilor în situații de urgență autoritățile publice locale întâmpină dificultăți datorită bazei materiale și a dotărilor deficitare cu utilaje și echipamente.

Programul pentru elevi și preșcolari se desfășoară doar în programul obligatoriu al unităților de învățământ, acestea nefurnizând servicii de tip after-school, cu toate că există solicitări ale părinților în acest sens. Totodată baza materială a unităților este deficitară, copiii nebeneficiind de tehnologiile moderne de învățare. O parte din clădirile școlare necesită intervenții de reabilitare, în unele comune (Racovița) fiind necesară o clădire pentru grădiniță.

Autoritățile folosesc, la iluminatul stradal sau al instituțiilor publice, în foarte mică măsură energia neconvențională, facturile la energia electrică putând fi semnificativ reduse.

Clădiri de utilitate publică (dispensare (Turnu Roșu), cămine culturale, sedii APL etc) necesită intervenții de reabilitare și/sau dotare în scopul creșterii vizibilității și al eficientizării activității acestora. Spațiile publice din localitățile componente GAL TO sunt deficitare ceea ce privește parcurile, piețele locale, centrele de localități neadecvate desfășurării de evenimente locale, spațiile pentru organizarea de târguri, capelelor și a altor obiective de interes local.

Infrastructura de recreere a populației din zona GAL TO necesită investiții în terenuri de sport, piste de biciclete, săli de sport, parcuri, spații de joacă pentru copii.

Culegerea datelor aferente fiecărei localități, mai ales a celor care implică o zonă mai largă care include 2 sau mai multe localități s-a dovedit greoaie fiind necesar a se accesa date de la mai multe instituții, fapt ce devine supărător în cazul unor potențiali investitori care efectuează un studiu de fezabilitate al zonei.

a) Zone sărace (zonele care au indicii de dezvoltare umană locală (IDUL) cu valori mai mici sau egale cu 55)

Comunele care au indicii de dezvoltare umană locală (IDUL) mai mici sau egale cu 55 sunt: jud. Vâlcea: Boișoara (31,98), Titești (38,44) și Căineni (44,72); jud. Sibiu: Cârța (51) și Boița (54,26)

b) Zone Natura 2000

Localitățile care au suprafețe de teren incluse în ariile protejate Natura 2000 sunt: Arpașu de Jos (122,19 ha), Boișoara (25 ha), Boița (178 ha), Căineni (174 ha), Cârța (11,81 ha), Cârțișoara (116 ha), Porumbacu de Jos (221 ha), Racovița (47 ha), Titești (0,13 ha), Turnu Roșu (71,16 ha). Menționăm că există zone protejate care se suprapun.

c) Toate UAT-urile de pe teritoriul GAL Țara Oltului sunt incluse în Lista zonelor cu valoare natural ridicată (HNV), conform listei disponibile pe pagina www.madr.ro

d) UAT-uri care cuprind minorități etnice locale declarate la recensământul din anul 2011: Arpașu de Jos (66 romi), Cârța (37 romi), Porumbacu de Jos (254 romi), Turnu Roșu (21 romi), Căineni (187 romi).

OBS. Datele au fost preluate din Fisele localităților -INS, furnizate de autoritățile publice locale și de unitățile de învățământ din zona GAL Țara Oltului.

CAPITOLUL II: Componenta parteneriatului max 2 pag

Constituirea Grupului de Acțiune Locală Țara Oltului a fost atipică pentru implementarea axei LEADER în România. Aceasta deoarece grupul nostru s-a format înainte de a se lansa această axa LEADER din PNDR, funcționând din septembrie 2006 o structură informală care a colaborat cu un Gal francez din zona Saint Briec.

Colaborarea cu partenerii francezi a dus la niste schimburi de experiență între cele 2 Galuri realizându-se 2 proiecte de cooperare cu finanțare europeană prin Gal Saint Briec - „Cartoful ambasadorul teritoriului nostru”, „Plante energetice”.

Au fost accesate fonduri europene în cadrul PNDR 2007-2013 pe Axa 4 Leader. Parteneriatul din teritoriul GAL Țara Oltului s-a constituit într-o structură formală în anul 2009 constituindu-se astfel Asociația GAL Țara Oltului cu un număr de 10 de membri fondatori și ulterior 83 membri, din care 10 APL și 73 membri privați (ONG și firme private).

În aceasta structură au fost accesate fonduri europene în cadrul PNDR 2007-2013 pe Axa 4 Leader, prin Măsura 431.2 fiind implementată Strategia de dezvoltare locală 2007-2013 GAL Țara Oltului și prin Măsura 421, realizând proiectul de cooperare „Dăm tradiției valoare”.

Pentru programarea 2014-2020 parteneriatul GAL Țara Oltului a fost constituit în anul 2015. Acesta s-a micșorat deoarece din vechiul parteneriat au făcut parte peste 22 persoane fizice neautorizate, ajungându-se la 41 de parteneri - autorități publice locale și parteneri privați, ONG-uri și reprezentanți ai mediului de afaceri local.

Pentru continuarea demersului comun de dezvoltare durabilă teritorială pentru perioada 2014-2020 avem în vedere funcționarea unui parteneriat public-privat eficient între cei 41 membri, care să dezvolte și să susțină elaborarea unei noi strategii de dezvoltare pentru perioada 2014-2020 pentru teritoriul GAL Țara Oltului în cadrul Programului LEADER, prin Asociația GAL Țara Oltului, solicitantul Măsurii 19.1.

Grupul de Acțiune Locală GAL Țara Oltului este constituit în prezent la nivelul teritoriului ca un parteneriat echilibrat și reprezentativ, format din 41 membrii, dintre care autorități publice locale în număr de 10, respectiv 10 APL (7 APL din județul Sibiu și 3 APL din județul Vâlcea) și 31 parteneri privați, dintre care 6 ONG și 25 firme private. Ponderea procentului public- privat este 24,39% - 75,61 %, numărul membrilor care au sediu sau punct de lucru în mediul rural, pe teritoriului GAL Țara Oltului este de 31 și ponderea membrilor teritoriul GAL Țara Oltului este de 100%.

Autoritățile publice locale, în număr de 10 sunt: Comunele: Arpașu de Sus, Cîrța., Cîrțișoara, Porumbacu de Jos, Racovița, Turnu Roșu, Boița - jud Sibiu, Cîineni , Boișoara și Titești - jud. Vâlcea.

Reprezentanți autorizați din sectorul privat, în număr de 17: S.C. GT TURISM SRL - Cîrța, S.C. VLADILI SRL - Porumbacu de Sus, SC SOBIS Solutions SRL -Arpașu de Sus, SC Agro Service & Bondi Giani - Arpașu de Jos, SC Valencia Trading SRL- Arpașu de Jos, SC BIOVERA NATURAL S.R.L.- Porumbacu de Sus, SC Conception Metanoia SRL - Porumbacu de Jos, SC VALAHIA CONCEPT S.R.L. - Racovița, SC KARMA TOUR S.R.L.-Racovița, S.C. UNIVERS STAR SRL - Cîrțișoara, SC AUTOMATIC SERVICE SRL - Cîrțișoara, SC MATY'S COM SRL - Porumbacu de Jos, SC B.S.U. TRADE SRL - Racovița, SC METALEST RECYCLING SRL-D Porumbacu de Jos, S.C.PENSIUNEA NATURA SRL Porumbacu de Sus, SC DOINA PROD SRL - Turnu Roșu.

Reprezentanți ai ONG-urilor, în număr de 6 sunt: Asociația RACOVIȚA - CARQUEFOU - Racovita, Asociația Agricolă „ȚARA LOVIȘTEI” - Titești, Asociația Cultural-Istorică „PLAI LOVIȘTEAN” - Titești, Societatea Culturală TURNU ROȘU, Asociația de la Poalele Negoiului - Porumbacu de Jos, Asociația Munții Făgăraș - Rășinari.

Reprezentanți ai entităților sunt: Societatea Agricolă BĂLEA Cîrța- grup etnic german, SC METALEST RECYCLING SRL-D - grup etnic rrom.

Parteneriatul cuprinde și organizații care reprezintă interesele tinerilor, cu sediul în teritoriul GAL Țara Oltului: Asociația RACOVIȚA - CARQUEFOU - Racovița, Asociația Culturală pentru tradiție și valori-Creativ , Societatea Culturală TURNU ROȘU și Asociația Cultural-Istorică „PLAI LOVIȘTEAN” - Titești.

În parteneriatul GAL Țara Oltului sunt și organizații în domeniul protecției mediului, care are sediul în teritoriul Gal Țara Oltului și anume Asociația de la Poalele Negoiului - Porumbacu de Jos.

De asemenea din GAL Țara Oltului fac parte forme asociative reprezentanți din domeniul agricol: Asociația Agricolă „ȚARA LOVIȘTEI” - Titești.

Partenerii vor fi asociați la procesul de monitorizare a proiectului din partea instituțiilor pe care le reprezintă și a funcțiilor ocupate în cadrul acestora, făcând distincția între partenerii publici și privați.

CAPITOLUL III: Analiza SWOT (analiza punctelor tari, punctelor slabe, oportunităților și amenințărilor)

Domeniul agricol

<p style="text-align: center;">Puncte tari</p> <ul style="list-style-type: none"> • Pondere ridicată a populației active în mediul rural (65,50% - INS pop domiciliu 2016) • Materii prime agricole și non-agricole de calitate; • Tendință de creștere a sectorului de produse ecologice • Terenuri agricole și forestiere generatoare de servicii ecosistemice caracterizate printr-o mare diversitate biologică suprafețele agricole sunt cu înaltă valoare naturală (HNV) și sunt gestionate în mod tradițional, fapt care contribuie la conservarea biodiversității; • Existența unor rase adaptate la condițiile locale; • Pondere ridicată de acoperire a zonelor importante din punct de vedere al protecției mediului (arii naturale protejate, situri Natura 2000) din perspectiva managementului durabil al terenurilor agricole și forestiere; • Resurse naturale aflate în general în stare bună de conservare • Utilizarea redusă a inputurilor agro-chimice (fertilizanți și pesticide) la nivel local • Nivel bun al calității resurselor de apă din punct de vedere chimic și ecologic • Gamă variată de surse de energie regenerabilă. • Creșterea interesului generațiilor de tineri de a se dezvolta în zona rurală vizată 	<p style="text-align: center;">Puncte slabe</p> <ul style="list-style-type: none"> • O cotă nesemnificativă din suprafața agricolă este utilizată în exploatații comerciale mari, orientate către piață; • Trend demografic negativ - populație rurală în scădere (în special tineri) și în curs de îmbătrânire; • Număr mare de ferme mici (de subzistență și semisubzistență) care utilizează o mare pondere din SAU și o mare parte din forța de muncă; • Exploatații agricole fragmentate și de dimensiuni reduse - zona montană; • Procent mare al fermierilor în vârstă; • Productivitate agricolă scăzută; • Diminuarea efectivelor de animale și a producțiilor aferente în special bovine și suine; • Scăderea suprafețelor și îmbătrânirea plantațiilor pomicole; • Vulnerabilitatea crescută a micilor fermieri din punct de vedere economic; • Înregistrarea scăzută în registrul de carte funciară a terenurilor agricole; • Slaba cooperare între fermieri, reflectată într-un grad scăzut de asociere cu implicații în viabilitatea exploatațiilor; • Gestionarea inadecvată a deșeurilor rezultate din activitățile agricole, în special în fermele de mici dimensiuni
<p style="text-align: center;">Oportunități</p> <ul style="list-style-type: none"> • Existența programelor de finanțare și sprijin • Existența parteneriatelor pentru inovare, creare de baze de cunoștințe și de noi metode în agricultură; • Interesul generațiilor tinere în a 	<p style="text-align: center;">Amenințări</p> <ul style="list-style-type: none"> • Volatilitatea în creștere a prețurilor pentru produse agricole • Desființarea cotelor de lapte ale UE în 2015 a generat o presiune mai mare asupra micilor producători și procesatori • Menținerea unui grad mare de

<p>practica activități agricole orientate către piață</p> <ul style="list-style-type: none"> • Creșterea cererii pentru produsele agro-alimentare cu valoare adăugată • Numărul mare de gospodării individuale care cresc animale, având posibilitatea reorientării spre creșterea raselor autohtone; • Disponibilitatea unei piețe aflată în plină dezvoltare, atât pe plan intern cât și extern, care ar putea fi exploatată. 	<p>fărămițare a exploatațiilor agricole, cu implicații în performanța globală la nivelul fermelor</p> <ul style="list-style-type: none"> • Creșterea prețurilor la energie și inputuri • Abandonul activităților agricole, cu influențe negative în conservarea biodiversității, calitatea solului, starea peisajelor • Pierderea resurselor genetice asociate raselor locale în pericol de abandon • Costuri mari ale produselor de creditare • Abandonul terenurilor agricole datorită îmbătrânirii populației din zona rurală respectiv a migrării tinerilor către zona urbană reședință de județ
--	---

Domeniul non-agricol

Puncte tari	Puncte slabe
<ul style="list-style-type: none"> • Existența persoanelor cu competențe adecvate (antreprenoriat etc) • Creșterea interesului generațiilor de tineri de a se dezvolta în zona rurală vizată • Dorința persoanelor cu domiciliul în zona vizată privind demararea unei activități non-agricole • Materii prime non-agricole de calitate • Teritoriu situat în zonă cu valoare peste medie a potențialului electric solar - sursă de energie regenerabilă 	<ul style="list-style-type: none"> • Nivel de trai relativ scăzut datorită ocupării, în general, în agricultura de subzistență • Dependența populației din zona rurală vizată față de agricultura de subzistență • Nivel de trai relativ scăzut datorită ocupării, în general, în agricultura de subzistență • Număr mic de IMM-uri în zona vizată • Locuri de muncă relativ puține în zona rurală vizată • Dotări tehnice reduse și necorespunzătoare ale societăților existente • Slaba promovare a zonelor naturale locale • Activitățile economice se referă în general la comerț, fapt ce denotă o utilizare slabă, aproape inexistentă a tehnologiilor inovatoare • Nivel scăzut al productivității muncii • Nivel scăzut al venitului pe gospodărie; • Calitatea slabă a infrastructurii turistice și a serviciilor turistice rurale • Neutilizarea energiei regenerabile fotovoltaice pentru acoperirea parțială a consumului energetic din cadrul

	<p>intreprinderilor</p> <ul style="list-style-type: none"> • Acces scăzut la resurse financiare pentru micii antreprenori și a noilor inițiative de afaceri în mediul rural • Costuri mari ale produselor de creditare • Nivel scăzut de cunoștințe TIC;
<p>Oportunități</p> <ul style="list-style-type: none"> • Existența programelor de finanțare și sprijin în domeniul producției și serviciilor în zona rurală • Localizarea materiei prime pentru producția de artizanat și obiecte meșteșugărești în teritoriul vizat (lemn, piatră etc) • Încurajarea inovării și a transferului tehnologic • Revenirea persoanelor care au activat pe piețe de muncă externe și au dobândit cunoștințe și capital necesare dezvoltării de activități economice • Creșterea cererii interne și externe pentru zonele în care se practică turismul rural și ecoturismul în zone cu resurse culturale și naturale locale bogate; • Păstrarea și promovarea identității locale; • Accesul populației rurale la programele de învățare pe tot parcursul vieții și de dezvoltare a abilităților antreprenoriale; 	<p>Amenințări</p> <ul style="list-style-type: none"> • Îmbătrânirea populației din zona rurală vizată • Acces limitat la capital • Rată mare de sărăcie (jumătate din UAT-urile partenere au IDUL mai mic de 55) • Abandonul terenurilor agricole datorită îmbătrânirii populației din zona rurală respectiv a migrării tinerilor către zona urbană reședință de județ • Atractivitate redusă a satelor din zona vizată • Costuri mari ale produselor de creditare • Alterarea și pierderea moștenirii culturale și a tradițiilor rurale • Creșterea prețurilor la energie și inputuri

Domeniul socio-educational-cultural

<p>Puncte tari</p> <ul style="list-style-type: none"> • Patrimoniul cultural și natural bogat și divers; • Performanțe bune în aplicarea și implementarea măsurii „Servicii de bază în zonele rurale” PNDR 2007-2013; • Existența asociațiilor orientate către oferirea de sprijin persoanelor din zona rurală (teritoriul GAL Țara Oltului) • Existența asociațiilor și organizațiilor cu specific social care pot oferi programe adecvate diverselor categorii sociale de pe teritoriul GAL Țara Oltului 	<p>Puncte slabe</p> <ul style="list-style-type: none"> • Inexistența unei structuri care să ofere facilitare comunitară factorilor interesați (persoane fizice sau juridice) în domenii precum înființare entitate cu personalitate juridică, înființare asociații agricole, prezentare oportunități de finanțare, scheme de calitate • Lipsa unei baze de date la nivel de teritoriu GAL TO care să ofere informații statistice la nivel de local pe diverse teme de interes (agricultură, economie
---	---

<ul style="list-style-type: none"> • Existența de spații deținute de către APL-uri care pot fi utilizate pentru servicii adresate populației (sociale, educație etc) 	<p>și societate, educație și sănătate)</p> <ul style="list-style-type: none"> • Servicii slabe oferite populației în scopul dezvoltării socio-economice a zonei • Pondere crescută a populației rurale aflată în risc de sărăcie sau de excluziune socială • Degradarea așezărilor tradiționale cu valoare culturală și a monumentelor istorice • Existența persoanelor defavorizate social și economic (familii cu venituri reduse, incapabile să găsească un loc de muncă, dezinteresate în oferirea de educație copiilor) în special familii de etnie rromă (Porumbacu de Jos) • Copii aflați în situații de risc școlar (medii mici, rezultate slabe la examenele naționale) și rată foarte mică a succesului școlar (olimpiade, concursuri) • Accesibilitatea dificilă la programe de învățare adresate copiilor, atât celor aflați în situații de risc cât și celor cu potențial în obținerea de performanță • Lipsa utilajelor necesare serviciilor aferente primăriilor (utilaje curățat canalizări, dezapezire, PSI, întreținere spații verzi etc) • Cămine culturale în stare de degradare și cu dotări insuficiente derulării activității • Lipsa infrastructurii și a serviciilor de tip after-school pentru elevi • Rețele de utilități care necesită redimensionare și/sau reabilitare • Iluminat public inefficient, neeconomic • Infrastructură de drumuri nemodernizată în unele localități și în zonele vizate de noile PUG-uri • Clădiri publice care necesită reabilitare/extindere și/sau dotare, centre de localitate, târguri și piețe neamenajate • Infrastructură de agrement deficitară (terenuri de sport inadecvate desfășurării activităților sportive, locuri
---	---

	de joacă inexistente, piste de biciclete etc)
<p style="text-align: center;">Oportunități</p> <ul style="list-style-type: none"> • Investițiile în infrastructura de bază și servicii vor crește atractivitatea zonelor rurale; • Potențialul tehnologiei informaționale și al mijloacelor media de a sprijini dezvoltarea rurală și a depăși provocările impuse de distanță; • Păstrarea și promovarea identității locale; • Îmbunătățirea infrastructurii agroturistice și a celei de agrement pentru consolidarea investițiilor realizate prin PNDR 2007-2013 ca condiție a atractivității zonelor rurale. • Atractivitatea zonei GAL TO (zone HNV, Natura 2000), în perspectiva creșterii investițiilor în educația de mediu; • Accesul la scară largă la tehnologii de producere a energiei din surse regenerabile; • Încurajarea incluziunii sociale la nivelul fiecărei comunități • Se încurajează dezvoltarea economică, socială și culturală a teritoriului GAL TO (LEADER) 	<p style="text-align: center;">Amenințări</p> <ul style="list-style-type: none"> • Scăderea populației rurale, în special în rândul tinerilor și al persoanelor calificate • Adâncirea disparităților dintre zonele rurale și urbane, din perspectiva calității vieții (socio - economic) • Alterarea și pierderea moștenirii culturale și a tradițiilor rurale

CAPITOLUL IV: Obiective, priorități și domenii de intervenție

În procesul de animare derulat pe teritoriul GAL Țara Oltului și în urma consultării comunităților locale s-au identificat principalele priorități de dezvoltare pentru perioada următoare. Obiectivele specific propuse pentru SDL GAL TO corespund obiectivelor și priorităților naționale de dezvoltare rurală, fiind propuse măsuri care să răspundă nevoilor identificate pe teritoriul GAL TO. Tabelul de mai jos redă schematic logica intervenției în programare:

Domeniul agricol					
Obiectivul de dezvoltare rurală	Obiectiv specific local al măsurii	Priorități de dezvoltare rurală	Domenii de intervenție	Măsuri	Indicatori
Obiectivul de restructurare și creșterea viabilității exploatațiilor agricole	<u>OS.1.</u> Diminuarea migrației populației prin încurajarea dezvoltării fermelor, creerii de forme asociative, a întoarcerii și/sau stabilirii tinerilor în teritoriul GAL TO în sensul oferirii de sprijin financiar și logistic	P2: Creșterea viabilității fermelor și a competitivității tuturor tipurilor de agricultură în toate regiunile și promovarea tehnologiilor agricole inovatoare și a gestionării durabile a pădurilor	Principal: 2B) Facilitarea intrării în sectorul agricol a unor fermieri calificați corespunzător și, în special, a reînnoirii generațiilor Secundar: 2A) Îmbunătățirea performanței economice a tuturor exploatațiilor agricole și facilitarea restructurării și modernizării exploatațiilor, în special în vederea creșterii participării pe piață și a orientării spre piață, precum și a diversificării activităților agricole	19/2B/1	Numărul de exploatații agricole sprijinite - 2 /beneficiari sprijiniți - 2 Locuri de muncă create - 4
Obiectivul de	<u>OS.1.</u> Diminuarea	P3: Promovarea	3A) Îmbunătățirea	19/3A/1	Numărul de exploatații

restructurarea și creșterea a viabilității exploatațiilor agricole	migrației populației prin încurajarea dezvoltării fermelor, creerii de forme asociative, a întoarcerii și/sau stabilirii tinerilor în teritoriul GAL TO în sensul oferiții de sprijin financiar și logistic	organizării lanțului alimentar, inclusiv procesarea și comercializarea produselor agricole, a bunăstării animalelor și a gestionării riscurilor în agricultură	competitivității producătorilor primari printr-o mai bună integrare a acestora în lanțul agroalimentar prin intermediul schemelor de calitate, al creșterii valorii adăugate a produselor agricole, al promovării pe piețele locale și în cadrul circuitelor scurte de aprovizionare, al grupurilor și organizațiilor de producători și al organizațiilor interprofesionale		agricole care primesc sprijin pentru participarea la sistemele de calitate, la piețele locale și la circuitele de aprovizionare scurte, precum și la grupuri/organizații de producători - 1
Domeniul non-agricol					
Obținerea unei dezvoltări teritoriale echilibrate a economiilor și comunităților rurale, inclusiv crearea și menținerea de locuri de muncă	<u>OS.2.</u> Dezvoltarea și/sau diversificare a activităților economice non-agricole* prin oferirea de sprijin financiar și încurajarea micilor întreprinzători	P6: Promovarea incluziunii sociale, a reducerii sărăciei și a dezvoltării economice în zonele rurale	6A Facilitarea diversificării, a înființării și a dezvoltării de întreprinderi mici, precum și crearea de locuri de muncă	19/6A/1 19/6A/2	Locuri de muncă create - 5 Locuri de muncă create -5 Indicatori specifici pentru toate măsurile aferente domeniului non-agricol: Nr. agropensiuni - 2 Nr. servicii

	ori din spațiul GAL TO				agrement -2
Domeniul educație și societate					
Obținerea unei dezvoltări teritoriale echilibrate a economiilor și comunităților rurale, inclusiv crearea și menținerea de locuri de muncă	OS.3. Îmbunătățire a incluziunii socio-educative și crearea premiselor de dezvoltare economică prin oferirea de sprijin financiar pentru înființarea unui Centru suport comunitar	P6: Promovarea incluziunii sociale, a reducerii sărăciei și a dezvoltării economice în zonele rurale	6B) Încurajarea dezvoltării locale în zonele rurale	19/6B/1	Populație netă care beneficiază de servicii/infrastructuri îmbunătățite - minim 10% din populația teritoriului GAL TO
Obținerea unei dezvoltări teritoriale echilibrate a economiilor și comunităților rurale, inclusiv crearea și menținerea de locuri de muncă	OS.4. Diversificare și/sau dezvoltarea serviciilor adresate populației din teritoriul GAL TO prin oferirea de sprijin autorităților publice locale pentru realizarea de investiții și oferirea de servicii corelate cu nevoile de dezvoltare locală	P6: Promovarea incluziunii sociale, a reducerii sărăciei și a dezvoltării economice în zonele rurale	6B) Încurajarea dezvoltării locale în zonele rurale	19/6B/2	Populație netă care beneficiază de servicii/infrastructuri îmbunătățite - 60% din populația teritoriului GAL TO Locuri de muncă create - 0

CAPITOLUL V: Prezentarea măsurilor

FIȘA MĂSURII M19/2B/1 - Sprijinirea tinerilor fermieri și a fermelor mici **5pag**

Denumirea măsurii - Sprijinirea tinerilor fermieri și a fermelor mici

CODUL Măsurii - M19/2B/1

Tipul investiției

INVESTIȚII

SERVICII

SPRIJIN FORFETAR

1. Descrierea generală a măsurii, inclusiv a logicii de intervenție a acesteia și a contribuției la prioritățile strategiei, la domeniile de intervenție, la obiectivele transversale și a complementarității cu alte măsuri din SDL

Măsură încurajează stabilirea tinerilor în teritoriul GAL prin inițierea de afaceri din domeniul agricol dar și dezvoltarea micilor ferme existente pentru a le asigura sustenabilitatea. În teritoriul GAL Țara Oltului ocupația de bază în agricultură este creșterea bovinelor și ovinelor și din generație în generație aceasta s-a transmis. În cadrul strategiei de dezvoltare a GAL Țara Oltului, prin această măsură fiind încurajați tinerii fermieri să preia exploatațiile agricole, să se stabilească în teritoriu și de asemenea să dezvolte ferme mici cu o dimensiune de la 4.000 la 7.999 SO.

Măsura M19/2B/1 - Sprijinirea tinerilor fermieri și a fermelor mici este necesară în cadrul strategiei de dezvoltare a GAL Țara Oltului, deoarece este necesară dotarea cu utilaje și echipamente performante a exploatațiilor agricole, care ar fi punctul de plecare pentru creșterea competitivității în teritoriul GAL Țara Oltului. Agricultură are o importanță deosebită în economia teritoriului GAL Țara Oltului. În ceea ce privește terenul agricol, având în vedere că zona noastră este o zonă preponderent montană, majoritatea suprafețelor fiind pășuni și pajiști. Dat fiind caracterul predominant rural și montan al teritoriului nostru, majoritatea fermierilor dețin exploatații agricole bazate pe creșterea animalelor, în special bovine și ovine, existând în teritoriul GAL Țara Oltului și fermieri care dețin ferme cuprinse între 30 -40 bovine și între 500 și 1500 ovine. Măsura se adresează fermierilor care au posibilitatea să transmită exploatațiile agricole copiilor și nepoților, dar și fermieri mici care dețin ferme de semi-subzistență .

În ceea ce privește valoarea nerambursabilă distribuită pe Măsura M19/2B/1 - Sprijinirea tinerilor fermieri și a fermelor mici, aceasta nu este foarte mare deoarece avem câteva probleme în teritoriul GAL Țara Oltului în ceea ce privește proprietatea terenurilor, existând un număr foarte mare de fermieri care nu au rezolvat proprietatea terenurilor la cadastru și o a doua problemă este cea legată de fiscalitate, deoarece mulți fermieri au reticențe în a se constitui ca persoane juridice.

Obiectiv(e) de dezvoltare rurală:

i) Favorizarea competitivității agriculturii

Obiectiv(e) specific(e) al(e) Măsurii M19/2B/1:

- Instalarea pentru prima dată a tinerilor fermieri, ca șefi/ manageri ai unei exploatații agricole

- Creșterea numărului de fermieri care încep pentru prima dată o activitate agricolă ca șefi/managerei de exploatație

- Îmbunătățirea managementului, creșterea competitivității sectorului agricol, precum și conformitatea cu cerințele de protecție a mediului, igiena și bunăstarea animalelor și

siguranța la locul de muncă

Măsura contribuie la **Prioritatea 2-Creșterea viabilității fermelor și a competitivității tuturor tipurilor de agricultură în toate regiunile și promovarea tehnologiilor agricole inovatoare și a gestionării durabile a pădurilor**, prevăzută la art. 5, Reg. (UE) nr. 1305/2013.

Măsura corespunde obiectivelor art. 19 din Reg. (UE) nr. 1305/2013.

Măsura contribuie la **Domeniile de intervenție: 2B) Facilitarea intrării în sectorul agricol a unor fermieri calificați corespunzător și, în special, a reînnoirii generațiilor, care este domeniul de intervenție principal și 2A) Îmbunătățirea performanței economice a tuturor exploatațiilor agricole și facilitarea restructurării și modernizării exploatațiilor, în special în vederea creșterii participării pe piață și a orientării spre piață, precum și a diversificării activităților agricole care se referă la sprijinul pentru fermele mici.**

Măsura contribuie la obiectivele transversale ale Reg. (UE) nr. 1305/2013: INOVARE, CLIMĂ ȘI MEDIU

Obiective transversale:

Inovare - Măsura va contribui la stimularea inovării în teritoriu prin atragerea în sectorul agricol a know-how-ului și a resursei umane cu calificare relevantă pentru condițiile actuale de pe piața muncii. Sprijinul acordat exploatațiilor agricole de mici dimensiuni va facilita accesul acestora pe piață și adoptarea unor tehnici și metode noi și unor tehnologii inovatoare etc.

Climă și mediu - Măsura va include investiții din categoria celor „prietenoase cu mediul”, fiind punctate suplimentar cele care au componentă de dezvoltare durabilă. Dezvoltarea exploatațiilor agricole va contribui la prevenirea abandonului terenurilor agricole prin sprijinirea tinerilor fermieri, inclusiv în vederea îndeplinirii statutului de fermieri activi, a cerințelor privind eco-condiționalitatea și măsurilor de înverzire, conducând la o activitate agricolă sustenabilă. De asemenea, măsura promovează investițiile pentru producerea și utilizarea energiei regenerabile, prelucrarea deșeurilor, a reziduurilor, precum și a celor pentru reducerea emisiilor de gaze cu efect de seră și de amoniac în agricultură. Sprijinul vizează, totodată, adaptarea fermelor mici la schimbările climatice și reducerea vulnerabilității acestora prin adoptarea unor culturi rezistente la schimbări climatice și minima intervenție asupra solului, economisirea apei în agricultură, adoptarea de surse de încălzire bazate pe biomasă, reducerea emisiilor de amoniac prin investiții în fermă.

Complementaritatea cu alte măsuri din SDL: Măsura M19/2B/1 - Sprijinirea tinerilor fermieri și a fermelor mici este complementară cu Măsurile : M19/3A/1) - Promovarea formelor asociative.

Sinergia cu alte măsuri din SDL:Sprijinul acordat în cadrul acestei măsuri este simultan și orientat spre îndeplinirea aceluiași priorități și obiective din strategie de dezvoltare locală.

2. Valoarea adăugată a măsurii

Prin intermediul Măsurii M19/2B/1 - „Sprijinirea tinerilor fermieri și a fermelor mici” se generează plus de valoare în teritoriul GAL Țara Oltului prin faptul că li se oferă tinerilor fermieri și deținătorilor de ferme mici oportunitatea să gândească și să găsească posibilitatea de a desfășura acțiuni de marketing pentru produse agro-alimentare produse în fermă în on-line și de asemenea să vândă în on-line produse respectând legislația sanitar-veterinară în vigoare. Măsura M19/2B/1 aduce plus valoare comunităților din teritoriul GAL Țara Oltului.

- Acțiuni de promovare: elaborarea de materiale informative relevante structurilor

asociative; site-uri de promovare, organizarea de evenimente de promovare (degustări, târguri, festivaluri promovare produse; schimburi de experiențe; elaborarea de suporturi de curs; crearea de marcă).

3. Trimiteri la alte acte legislative

Legislația națională cu incidență în domeniul agricol prevăzută în Ghidul solicitantului pentru participarea la selecția SDL și în PNDR

Legislația europeană: Regulamentele (UE) nr. 1303/2013, (UE) nr. 1305/2013, (UE) nr. 807/2014, (UE) nr. 808/2014, (UE) nr. 1307/2013, Recomandarea 2003/361/CE.

4. Beneficiari direcți/indirecți (grup țintă)

A. SPRIJIN PENTRU TINERII FERMIERI

Beneficiari direcți:

- tânărul fermier așa cum este el definit în ART 2 din R(UE) nr.1305/2013, (UE) nr. 807/2014, (UE) nr. 808/2014, (UE) nr. 808/2014, (UE) nr. 1307/2013;

- persoana juridică cu mai mulți acționari unde un tânăr fermier, așa cum este el definit în ART 2 din R(UE) nr.1305/2013, (UE) nr. 807/2014, (UE) nr. 808/2014, (UE) nr. 808/2014, (UE) nr. 1307/2013 se instalează și exercită un control efectiv pe termen lung în ceea ce privește deciziile referitoare la gestionare, beneficii și la riscurile financiare legate de exploatare și deține cel puțin 50 % + 1 din acțiuni;

Art.2(1)n- „tânăr fermier” înseamnă o persoană cu vârsta de până la 40 de ani la momentul depunerii cererii, care deține competențele și calificările profesionale adecvate și care se stabilește pentru prima dată într-o exploatare agricolă ca șef al respectivei exploatare.

Beneficiari indirecți:

- Comunitățile locale din teritoriul GAL Țara Oltului

B. SPRIJIN PENTRU FIRMELE MICI

Beneficiari direcți:

- Fermierii care au drept de proprietate și/sau drept de folosință pentru o exploatare agricolă care intră în categoria fermă mică conform definiției relevante cu excepția persoanelor fizice neautorizate.

Beneficiari indirecți:

- Comunitățile locale din teritoriul GAL Țara Oltului.

Srijinul va fi acordat sub formă de sumă forfetară pentru implementarea obiectivelor prevăzute în planul de afaceri.

6. Tipuri de acțiuni eligibile și neeligibile

Acțiuni eligibile

Srijinul se acordă în vederea facilitării stabilirii tânărului fermier/dezvoltarea fermelor mici în baza Planului de Afaceri (PA). Toate cheltuielile propuse în PA, inclusiv capitalul de lucru și activitățile revelante pentru implementarea corectă a PA aprobat pot fi eligibile, indiferent de natura acestora.

Acțiuni neeligibile

Investiții în cadrul exploatareilor agricole care au beneficiat de srijin în cadrul Măsurii 112 și 141 în programarea 2007-2013 pentru instalare tineri fermieri.

7. Condiții de eligibilitate

A. SPRIJIN PENTRU TINERII FERMIERI

- Solicitantul trebuie să se încadreze în categoria microîntreprinderilor și întreprinderilor mici;

- Solicitantul deține o exploatare agricolă cu dimensiunea economică cuprinsă între 8.000 și 50.000 S.O. (valoare producție standard) integral pe teritoriul GAL Țara Oltului;

- Solicitantul prezintă un plan de afaceri;
- Solicitantul deține competențe și aptitudini profesionale, îndeplinind cel puțin una dintre următoarele condiții: studii medii/superioare în domeniul agricol/veterinar/economie agrară; cunoștințe în domeniul agricol dobândite prin participarea la programe de instruire sau angajamentul de a dobândi competențele profesionale adecvate într-o perioadă de grație de maximum 36 de luni de la data adoptării deciziei individuale de acordare a ajutorului. În cazul sectorului pomicol, vor fi luate în considerare pentru sprijin doar speciile eligibile și suprafețele incluse în Anexa din Cadrul Național de Implementare aferentă STP, exceptând cultura de căpșuni în sere și solarii. Implementarea planului de afaceri trebuie să înceapă în termen de cel mult nouă luni de la data deciziei de acordare a sprijinului. Solicitantul se angajează să devină fermier activ în termen de maximum 18 luni de la data instalării.

Alte angajamente -Înainte de solicitarea celei de-a doua tranșe de plată, solicitantul face dovada creșterii performanțelor economice ale exploatației, prin comercializarea producției proprii în procent de minimum 20% din valoarea primei tranșe de plată (cerința va fi verificată în momentul finalizării implementării planului de afaceri); În cazul în care exploatația agricolă vizează creșterea animalelor, planul de afaceri va prevedea în mod obligatoriu amenajări de gestionare a gunoierului de grajd, conform normelor de mediu (cerința va fi verificată în momentul finalizării implementării planului de afaceri).

B. SPRIJIN PENTRU FIRMELE MICI

- Solicitantul trebuie să se încadreze în categoria microîntreprinderilor și întreprinderilor mici;
- Solicitantul deține o exploatație agricolă cu dimensiunea economică cuprinsă între 4.000 - 7.999 S.O. (valoarea producției standard);
- Exploatația agricolă este înregistrată, conform prevederilor legislative naționale, cu cel puțin 24 de luni înainte de solicitarea sprijinului;
- Solicitantul prezintă un plan de afaceri;
- Solicitantul nu a beneficiat de sprijin anterior prin această sub-măsură din PNDR 2014-2020;
- O exploatație agricolă nu poate primi sprijin decât o singură dată în cadrul acestei sub-măsuri prin PNDR 2014-2020, în sensul că exploatația nu poate fi transferată între doi sau mai mulți fermieri, beneficiari ai sprijinului prin această sub-măsură;
- În cazul sectorului pomicol, vor fi luate în considerare pentru sprijin doar speciile eligibile și suprafețele incluse în Anexa din Cadrul Național de Implementare aferentă STP, exceptând cultura de căpșuni în sere și solarii și pepinierele.
- Implementarea planului de afaceri trebuie să înceapă în termen de cel mult nouă luni de la data deciziei de acordare a sprijinului.

Alte angajamente -Înainte de solicitarea celei de-a doua tranșe de plată, solicitantul face dovada creșterii performanțelor economice ale exploatației, prin comercializarea producției proprii în procent de minimum 20% din valoarea primei tranșe de plată (cerința va fi verificată în momentul finalizării implementării planului de afaceri). În cazul în care exploatația agricolă vizează creșterea animalelor, planul de afaceri va prevedea obligatoriu platforme de gestionare a gunoierului de grajd, conform normelor de mediu (cerința va fi verificată în momentul finalizării implementării planului de afaceri).

8. Criterii de selecție

A. SPRIJIN PENTRU TINERII FERMIERI

- Nivelul de calificare în domeniul agricol;

- Implementarea planului de afaceri în minim 2 ani de la semnarea Deciziei de finanțare;
- Rase și soiuri autohtone;
- Ponderea sectorului prioritar care vizează sectorul zootehnic și vegetal;
- Crearea de locuri de muncă în teritoriu GAL Țara Oltului.

B. SPRIJIN PENTRU FIRMELE MICI

- Comasarea exploatațiilor având în vedere numărul exploatațiilor preluate integral;
- Nivelul de calificare în domeniul agricol;
- Implementarea planului de afaceri în minim 2 ani de la semnarea Deciziei de finanțare;
- Rase și soiuri autohtone;
- Ponderea sectorului prioritar care vizează sectorul zootehnic și vegetal;
- Crearea de locuri de muncă în teritoriu GAL Țara Oltului.

Notă: Modalitatea de punere a fiecărui Criteriu de selecție va fi detaliată în Ghidul Solicitantului și documentele pentru fiecare Măsură și va respecta prevederile art. 49 al Reg. (UE) nr. 1305/2013 urmărind să asigure tratamentul egal al solicitanților, o mai bună utilizare a resurselor financiare și direcționarea măsurilor în conformitate cu prioritățile SDL în materie de dezvoltare rurală a teritoriului.

9. Sume (aplicabile) și rata sprijinului

Intensitatea sprijinului va fi de 100%. Valoarea alocată măsurii este de **220.000,00** ~~290.000,00~~ eur și reprezintă ~~12,25%~~ din valoarea SDL (exceptând cheltuielile de funcționare).

A. SPRIJIN PENTRU TINERII FERMIERI

Sprijinul public nerambursabil se acordă pentru o perioadă de maxim trei ani și este de: 50.000 de euro pentru exploatațiile între 30.000 S.O. și 50.000 S.O. și 40.000 de euro pentru exploatațiile între 8.000 S.O. și 29.999 S.O. Sprijinul pentru instalarea tinerilor fermieri se va acorda sub formă de primă în două tranșe, astfel: 75% din cuantumul sprijinului la semnarea deciziei de finanțare și 25% din cuantumul sprijinului se va acorda cu condiția implementării corecte a planului de afaceri, fără a depăși trei ani de la semnarea deciziei de finanțare. În cazul neimplementării corecte a planului de afaceri, sumele plătite, vor fi recuperate proporțional cu obiectivele nerealizate. Implementarea planului de afaceri, inclusiv ultima plată, cât și verificarea finală nu vor depăși 3 ani de la decizia de acordare a sprijinului.

B. SPRIJIN PENTRU FIRMELE MICI

Sprijinul public nerambursabil se acordă pentru o perioadă de maximum trei ani. Sprijinul public nerambursabil este de 15.000 de euro pentru o exploatație agricolă. Sprijinul pentru dezvoltarea fermelor mici se va acorda sub formă de primă în două tranșe, astfel: 75% din cuantumul sprijinului la semnarea deciziei de finanțare și 25% din cuantumul sprijinului se va acorda cu condiția implementării corecte a planului de afaceri, fără a depăși trei ani de la semnarea deciziei de finanțare. În cazul neimplementării corecte a planului de afaceri, sumele plătite, vor fi recuperate proporțional cu obiectivele nerealizate. Implementarea planului de afaceri inclusiv ultima plată cât și verificarea finală nu vor depăși 3 ani de la decizia de acordare a sprijinului.

10. Indicatori de monitorizare

- Număr de exploatații agricole sprijinite: 2;
- Beneficiari sprijiniți: 2;
- Număr de locuri de muncă create: 4

FIȘA MĂSURII M19/3A/1 - Promovare forme asociative

Denumirea măsurii - Promovare forme asociative

CODUL Măsurii - M19/3A/1

Tipul măsurii: INVESTIȚII

SERVICII

SPRIJIN FORFETAR

1. Descrierea generală a măsurii, inclusiv a logicii de intervenție a acesteia și a contribuției la prioritățile strategiei, la domeniile de intervenție, la obiectivele transversale și a complementarității cu alte măsuri din SDL

Justificarea măsurii și corelarea cu Analiza SWOT

Măsura este menită să încurajeze stimularea înființării de grupuri de producători/cooperative în vederea stimulării proceselor și a proiectelor realizate în comun, pentru a facilita diversificarea ofertei agricole, creșterea productivității muncii și accesul pe piață într-un mediu concurențial din ce în ce mai extins. La nivelul teritoriului există doar 2 asociații ale crescătorilor de animale, o singură asociație a producătorilor agricoli și niciun grup de producători sau cooperativă. Interesul scăzut pentru aceste forme de cooperare se explică pe de o parte prin lipsa de informare, iar pe de altă parte prin reticența populației la asocieri și grupuri. Pentru că aceste cooperative nu se formează de la sine, considerăm că au nevoie de sprijin individualizat pentru constituire și consolidare - până când devine suficient de stabilă și solidă din punct de vedere economic și al resursei umane.

Acest sprijin trebuie să vină din partea unor organizații cu expertiză în facilitare comunitară și dezvoltare economică rurală, pentru a demara un proces de incubare de start-up-uri asociative. Demersurile de înființare și dezvoltare de forme asociative (cooperative, asociații agricole cu scop economic): Asigura dezvoltare pentru mai mulți beneficiari directi si indirecti de pe teritoriul GAL TO; Rezolva nevoile economice, dar și de coeziune socială la nivelul comunității; Se bazeaza pe resursele locale; Se integreaza in strategia locala producand sinergie și complementaritate cu alte proiecte din strategie; Se poate constitui într-un motor de dezvoltare economică a fermierilor din zonă - implicit efectul multiplicator a măsurii ceea ce conduce la o rata mai mare de ajutor nerambursabil către fermier. Pentru a face ca acest demers sa aiba succes ne propunem sa sprijinim promovarea si a altor forme asociative din alte domenii decat cel agricol existente in teritoriul, forme asociative esentiale pt teritoriul Țara Oltului .

Obiectivul de dezvoltare rurală: i) Favorizarea competitivității agriculturii.

Obiectivele specifice ale măsurii: OS.1. Diminuarea migrației populației prin încurajarea dezvoltării fermelor, creerii de forme asociative, a întoarcerii și/sau stabilirii tinerilor în teritoriul GAL TO în sensul oferirii de sprijin financiar și logistic.

Măsura contribuie la prioritatea prevăzută la art. 5, Reg. (UE) nr. 1305/2013:

P3: Promovarea organizării lanțului alimentar, inclusiv procesarea și comercializarea produselor agricole, a bunăstării animalelor și a gestionării riscurilor în agricultură

Măsura corespunde obiectivelor art. 35 din Reg. (UE) nr. 1305/2013

Măsura contribuie la Domeniul de intervenție:

3A) Îmbunătățirea competitivității producătorilor primari printr-o mai bună integrare a acestora în lanțul agroalimentar prin intermediul schemelor de calitate, al creșterii valorii adăugate a produselor agricole, al promovării pe piețele locale și în cadrul circuitelor scurte de aprovizionare, al grupurilor și organizațiilor de producători și al organizațiilor interprofesionale

Măsura contribuie la obiectivele transversale ale Reg. (UE) nr. 1305/2013: INOVARE, MEDIU SI CLIMA

Obiective transversale:

Inovare - Măsura va contribui la stimularea inovării în teritoriu prin atragerea în sectorul agricol a know-how-ului și a resursei umane cu calificare relevantă pentru condițiile actuale de pe piața muncii.

Mediu și clima - Măsura va include investiții din categoria celor „prietenos cu mediul”, fiind punctate suplimentar cele care au componentă de dezvoltare durabilă.

Complementaritatea cu alte măsuri din SDL: Măsura 19/3A/1-Promovare forme asociative este complementară cu următoarele măsuri din strategia de dezvoltare locală: M19/2B/1 - Sprijinirea tinerilor fermieri și a fermelor mici, M19/6A/1 - Diversificarea activităților economice și crearea de locuri de muncă, M19/6A/2 - Dezvoltarea și diversificarea activităților economice și crearea de locuri de muncă.

Sinergia cu alte măsuri din SDL: -

2. Valoarea adăugată a măsurii

Valoarea adăugată a măsurii este dată de următoarele elemente:

- Susținerea unei dezvoltări participative a structurii asociative, ce se va concentra pe asigurarea viabilității economice a acesteia în contextul asigurării funcțiilor necesare pentru membrii (producție, depozitare, procesare, desfacere etc);
- Focalizarea pe susținerea micilor producători;
- Dezvoltarea unui model sustenabil de integrare a produselor locale pe piață;
- Crearea unui cadru propice transferului de informație relevantă pentru fermieri;
- Efectul asupra opțiunilor oferite consumatorilor (diversificarea ofertei de produse românești, proaspete și sănătoase).

3. Trimiteri la alte acte legislative

Legislația națională cu incidență în domeniile activităților agricole și neguvernamental prevăzută în Ghidul solicitantului pentru participarea la selecția SDL și în PNDR

Ordonanța de Guvern 26/2000 cu privire la asociații și fundații;

Legea nr. 36/ 1991 privind societățile agricole și alte forme de asociere în agricultură, cu modificările și completările ulterioare;

Legea nr. 1/ 2005 privind organizarea și funcționarea cooperăției cu completările și modificările ulterioare;

Legea cooperăției agricole nr. 566/ 2004, cu modificările și completările ulterioare;

Ordonanța nr. 37/2005 privind recunoașterea și funcționarea grupurilor și organizațiilor de producători pentru comercializarea produselor agricole și silvice cu completările și modificările ulterioare;

OUG nr. 44/2008 privind desfășurarea activităților economice de către persoanele fizice autorizate, întreprinderile individuale și întreprinderile familiale, cu modificările ulterioare;

Legea nr. 227/2015 privind Codul fiscal, cu modificările și completările aplicabile.

Legislatia europeană: Regulamentele (UE) nr. 1303/2013, (UE) nr. 1305/2013, (UE) nr. 807/2014, (UE) nr. 808/2014

4. Beneficiari direcți/indirecți (grup țintă)

Beneficiari direcți:

--ONG-uri, înființate conform “ Ordonanța de Guvern 26/2000 cu privire la asociații și fundații” care au desfășurat sau desfășoară activități de facilitare comunitară în domeniul vizat de măsură;

-Comunele și asociațiile acestora definite conform legislației în vigoare

-GAL TO (doar în situația în niciun alt solicitant nu-și manifestă interesul și se aplică măsuri de evitare a conflictului de interese);

Beneficiarii direcți își asumă crearea prin intermediul acestui proiect înființarea unei structuri asociative de tip:

-Cooperativă agricolă (înființată în baza Legii nr. 566/ 2004, art.6, lit. e) cu modificările și completările ulterioare) de pe teritoriul G.A.L., iar investițiile realizate să deservească interesele propriilor membri;

-Societate agricolă (înființată în baza Legii nr. 36/ 1991 cu modificările și completările ulterioare) de pe teritoriul G.A.L.;

-Societate cooperativă agricolă (înființată în baza Legii nr. 1/2005 cu modificările și completările ulterioare, iar investițiile realizate să deservească interesele propriilor membri) de pe teritoriul G.A.L.;

- Parteneriatele, fără personalitate juridică constituite în baza unui Acord de Cooperare, și în a cărui componență să fie cel puțin un partener din categoriile de mai jos: PFA/II/IF;

-Microîntreprinderi și întreprinderi mici;

-Organizații neguvernamentale;

=Liderul de proiect trebuie să fie o entitate cu personalitate juridică, care nu este obligatoriu să fie înregistrat cu sediul social/punct de lucru în teritoriul GAL TO;

Beneficiarii indirecți:

Fermieri persoane fizice de pe teritoriul GAL TO, înregistrați în registrul agricol al primăriilor comunei de reședință;

Persoana fizică autorizată, Întreprinderi individuale, Întreprinderi familiale (înființate în baza O.U.G. nr. 44/2008, cu modificările și completările ulterioare) de pe teritoriul G.A.L.;

5. Tip de sprijin

-Rambursare costurilor eligibile suportate și plătite efectiv.

-Plăți în avans, cu condiția constituirii unei garanții bancare sau a unei garanții echivalente corespunzătoare procentului de 100 % din valoarea avansului, în conformitate cu art. 45 (4) și art 63 ale R. 1305/2014.

6. Tipuri de acțiuni eligibile și neeligibile

Acțiuni eligibile:

-Promovarea formelor asociative (asociatii si fundatii) de referinta din teritoriul GAL TO, respectiv, turism si agricultura infiintate prin OG 26/2000

-Acțiuni de promovare: elaborarea de materiale informative structurilor asociative; siteuri de promovare, organizarea de evenimente de promovare (degustări, târguri, festivaluri promovare produse; schimburi de experiențe; elaborarea de suporturi de curs; crearea de marcă).

-Activități privind realizarea lanțurilor scurte de aprovizionare și de piețe locale și a dezvoltării acestora;

-Acțiuni de înființare (premergătoare): analize a potențialului de producție, elaborare studii de piață, consultanță în elaborarea planului de afaceri, consultanță în elaborarea documentelor constitutive (fiscală și juridică), organizarea întâlnirilor comunitare, facilitare comunitară, activități demonstrative.

-Acțiuni de creștere a capacității: organizare sesiuni de instruire în managementul structurilor asociative; organizare vizite de studiu; consultanță în diversificarea produselor și serviciilor; creșterea capacității pentru furnizarea de servicii specifice; consultanță în crearea de noi parteneriate cu alte entități similare care să contribuie la formarea unei rețele; consultanță tehnică și juridică;

Acțiuni de funcționare: monitorizarea și raportarea periodică; elaborare strategii de promovare și planificare strategică pentru funcționare; consultanță financiară (dezvoltarea unui model de gestiune adaptat); consultanță în atragerea de fonduri.

Acțiuni neeligibile:

chiria de teren și închirierea de mașini, instalații și echipamente.

7. Condiții de eligibilitate

-Solicitantul trebuie să se încadreze în categoria beneficiarilor eligibili;

-Solicitantul demonstrează experiența relevantă în raport cu activitatea prevăzută prin proiect;

Investiția trebuie să se încadreze în cel puțin una din acțiunile eligibile prevăzute prin măsură;

-Solicitantul nu trebuie să fie în dificultate, în conformitate cu legislația în vigoare;

-Investiția în active corporale trebuie să fie realizată pe teritoriul GAL TO;

-Dacă este cazul, solicitantul va respecta definițiile cu privire la lanțurile scurte de aprovizionare și piețele locale stabilite în conformitate cu prevederile din articolul 11 din Regulamentul (UE) nr. 807/2014 și descrise în secțiunea *Informații specifice operațiunii* din fișa măsurii.

-Implementarea proiectului trebuie să se finalizeze în maxim 3 ani de la data deciziei de finanțare;

- Solicitantul este persoană juridică constituită în conformitate cu legislația în vigoare în România; are prevăzut în obiectul de activitate activități specifice domeniului; dispune de personal calificat, propriu sau cooptat în domeniile corespunzătoare tematicilor prevăzute; dispune de capacitate tehnică și financiară necesară derulării activităților; nu este în stare de faliment ori lichidare; și-a îndeplinit obligațiile de plată a impozitelor, taxelor și contribuțiilor de asigurări sociale către bugetul de stat;

8. Criterii de selecție

-Gradul de acoperire al teritoriului în cadrul acțiunilor;

-Dezvoltare de lanț scurt (abordare de marketing);

Notă: Modalitatea de punctare a fiecărui Criteriu de selecție va fi detaliată în Ghidul Solicitantului și documentele pentru fiecare Măsură și va respecta prevederile art. 49 al Reg. (UE) nr. 1305/2013 urmărind să asigure tratamentul egal al solicitanților, o mai bună utilizare a resurselor financiare și direcționarea măsurilor în conformitate cu prioritățile SDL în materie de dezvoltare rurală a teritoriului.

9. Sume aplicabile și rata sprijinului

Intensitatea sprijinului nerambursabil este de 100% din totalul cheltuielilor eligibile și nu va depăși 15.000,00 euro/proiect.

Valoarea alocată măsurii este 7.662,90 EUR reprezintă 0,33% din valoarea SDL (exceptând cheltuielile de funcționare și animare).

La stabilirea cuantumului sprijinului s-a avut în vedere suma disponibilă pentru toată strategia de dezvoltare locală și numărul potențialilor beneficiari care și-au exprimat interesul pentru astfel de proiecte.

Buget faza 1 (animare, dezvoltare plan de afaceri): 5.000 Euro

Buget faza 2 (înregistrare, asigurarea viabilității, auto sustenabilitate): 10.000 Euro

10. Indicatori de monitorizare

Numărul de exploatații agricole care primesc sprijin pentru participarea la sistemele de calitate, la piețele locale și la circuitele de aprovizionare scurte, precum și la grupuri/organizații de producători - 1

FIȘA MĂSURII M19/6A/1 - Diversificarea activităților economice și crearea de locuri de muncă

Denumirea măsurii - Diversificarea activităților economice și crearea de locuri de muncă

CODUL Măsurii - M19/6A/1 **5 pagini**

Tipul măsurii:

INVESTIȚII

SERVICII

SPRIJIN FORFETAR

1. Descrierea generală a măsurii, inclusiv a logicii de intervenție a acesteia și a contribuției la prioritățile strategiei, la domeniile de intervenție, la obiectivele transversale și a complementarității cu alte măsuri din SDL

Un sprijin prin SDL este necesar pentru dezvoltarea activităților non-agricole care să conducă la crearea de locuri de muncă, creșterea veniturilor populației rurale și reducerea disparităților dintre zona GAL TO și mediul urban aflat în imediata apropiere, având în vedere lipsa de capital în zonă, precum și cunoștințele reduse în managementul afacerilor într-un alt domeniu decât agricultura.

Un rol important în această SDL îl are diversificarea activităților din zona GAL TO și crearea de alternative de venit ce vor fi stimulate prin această măsură. Sprijinul va fi acordat pe baza unui plan de afaceri și va fi direcționat către înființarea de noi activități non agricole în scopul creării de locuri de muncă.

Măsura dă posibilitatea ameliorării punctelor slabe identificate în cadrul analizei SWOT privind:

- nivel de trai relativ scăzut datorită ocupării, în general, în agricultura de subzistență;
- număr mic de IMM-uri în zona vizată;
- locuri de muncă relativ puține în zona rurală vizată;
- dotări tehnice reduse și necorespunzătoare ale societăților existente;
- activitățile economice se referă în general la comerț, fapt ce denotă o utilizare slabă, aproape inexistentă a tehnologiilor inovatoare;
- nivel scăzut al venitului pe gospodărie;
- calitatea slabă a serviciilor turistice rurale (agropensiuni, agrement etc);
- neutilizarea energiei regenerabile fotovoltaice pentru acoperirea parțială a consumului energetic din cadrul întreprinderilor;
- acces scăzut la resurse financiare pentru micii antreprenori și a noilor inițiative de afaceri în mediul rural

și transformarea acestora în puncte tari cu ajutorul oportunității de finanțare prin măsura 19 LEADER.

Sprijinul acordat va contribui la promovarea diversificării activităților către **noi activități non-agricole** în cadrul gospodăriilor agricole, a microîntreprinderilor și întreprinderilor mici și, implicit, prin crearea de locuri de muncă, obținerea de venituri alternative pentru populația din mediul rural și reducerea gradului de dependență față de sectorul agricol

Obiectiv(e) de dezvoltare rurală:

c) Obținerea unei dezvoltări teritoriale echilibrate a economiilor și comunităților rurale, inclusiv crearea și menținerea de locuri de muncă.

Obiectiv(e) specific(e) al(e) măsurii **M19/6A/1: OS.2.** Dezvoltarea și/sau diversificarea activităților economice non-agricole* prin oferirea de sprijin financiar și încurajarea

micilor întreprinzători din spațiul GAL TO.

Măsura contribuie la prioritatea/prioritățile prevăzute la art. 5, Reg. (UE) nr. 1305/2013: **(P6) Promovarea incluziunii sociale, a reducerii sărăciei și a dezvoltării economice în zonele rurale**

Măsura corespunde obiectivelor art. 19 din Reg. (UE) nr. 1305/2013

Măsura contribuie la Domeniul de intervenție **DI 6A Facilitarea diversificării, a înființării și a dezvoltării de întreprinderi mici, precum și crearea de locuri de muncă**

Măsura contribuie la obiectivele transversale ale Reg. (UE) nr. 1305/2013: inovare: Diversificarea activităților economice în zona GAL TO va deschide noi oportunități și posibilități pentru adoptarea de metode noi și utilizarea de tehnologii inovatoare, sporind astfel atractivitatea satelor cuprinse în GAL TO.

Complementaritatea cu alte măsuri din SDL: Măsura este complementară cu măsurile 19/6A/2, 19/6B/1, 19/6B/2 - toate acestea răspunzând priorității nr. 6.

Sinergia cu alte măsuri din SDL: Măsura va asigura sinergic un nivel de viață mai ridicat, creșterea gradului de incluziune pe piața muncii și dezvoltarea economică în mediul rural. Astfel structura ocupațională a populației de pe teritoriul GAL TO va tinde să se echilibreze, vor crește condițiile de viață a populației, conducând la o revitalizare a economiei zonale.

Măsura este **sinergică cu măsurile 19/2A/1, 19/2B/1 și măsurile 19/6A/2**

2. Valoarea adăugată a măsurii.

Necesitatea finanțării acestei măsuri:

În cadrul acestei măsuri se va acorda sprijin pentru facilitarea diversificării prin înființarea și dezvoltarea de microîntreprinderi și întreprinderi mici în sectorul non-agricol din zonele rurale, în vederea unei dezvoltări economice durabile, creării de locuri de muncă și reducerii sărăciei în teritoriul GAL TO.

Sprijinul va viza crearea de noi activități non-agricole pentru fermierii de mici dimensiuni organizați ca și microîntreprinderi, pentru micii întreprinzători din mediul rural, acordându-se prioritate sectoarelor cu potențial ridicat de dezvoltare identificate în AP, în concordanță cu Strategia Națională de Competitivitate.

Această măsură vizează:

- diversificarea economiei prin creșterea numărului de microîntreprinderi și întreprinderi mici în sectorul non-agricol, dezvoltarea serviciilor și crearea de locuri de muncă în spațiul GAL TO;
- încurajarea menținerii și dezvoltării activităților meșteșugărești tradiționale.

Valoarea adăugată derivă din faptul că inițiativa locală combină soluții de dezvoltare a zonei GAL TO, reflectate în acțiuni specifice acestor nevoi - creșterea nivelului de trai, creșterea numărului de IMM-uri, dezvoltarea serviciilor turistice - soluții care răspund nevoilor identificate la nivelul comunității locale.

Prin justificările referitoare la necesitatea finanțării acestei măsuri, măsură care se regăsește la nivel național, este pusă în evidență valoarea adăugată pe care această măsură o determină la nivelul teritoriului vizat. Totodată valoarea adăugată a acestei măsuri este generată de caracterul inovator al intervenției (prin soluțiile inovatoare la problemele existente: investiții în sectoare prioritare cu accent pe agroturism și servicii turistice - indicatori specifici).

3. Trimiteri la alte acte legislative

- Regulamentul (UE) nr. 1303/2013, Regulamentul (UE) nr. 1305/2013, Regulamentul (UE) nr. 1306/2013, Regulamentul de punere în aplicare (UE) nr. 808/2014,

Regulamentul de punere în aplicare (UE) nr. 809/2014, Regulamentul de punere în aplicare (UE) nr. 908/2014

- Legea nr. 31/1990 privind societățile comerciale - Republicare, cu modificările și completările ulterioare;
- Legea nr. 82/ 1991 a contabilității - Republicare, cu modificările și completările ulterioare;
- Legea 160/1998 pentru organizarea și exercitarea profesiei de medic veterinar;
- Legea nr. 36/1999 privind societățile agricole și alte forme de asociere în agricultură;
- Legea nr. 571/ 2003 privind Codul Fiscal, cu modificările și completările ulterioare;
- Legea nr. 346/ 2004 privind stimularea înființării și dezvoltării întreprinderilor mici și mijlocii, cu modificările și completările ulterioare;
- Ordonanța de urgență a Guvernului nr. 44/ 2008 privind desfășurarea activităților economice de către persoanele fizice autorizate, întreprinderile individuale și întreprinderile familiale, cu modificările și completările ulterioare;
- Ordonanța de urgență a Guvernului nr. 66/ 2011 privind prevenirea, constatarea și sancționarea neregulilor apărute în obținerea și utilizarea fondurilor europene și/sau a fondurilor publice naționale aferente acestora, cu modificările și completările ulterioare;
- OG 124/1998 privind organizarea și funcționarea cabinetelor medicale;
- Ordinul nr. 65/2013 cu modificările și completările ulterioare al ANT privind Norme de clasificare a structurilor de turism;
- Ordinul președintelui ANT nr. 221/2015 pentru modificarea Normelor metodologice privind eliberarea certificatelor de clasificare a structurilor de primire turistice cu funcțiuni de cazare și alimentație publică, a licențelor și brevetelor de turism, aprobate prin Ordinul președintelui Autorității Naționale pentru Turism nr. 65/2013;
- Ordinul MADR nr.1731/2015 privind instituirea schemei de ajutor de minimis "Sprijin acordat microîntreprinderilor și întreprinderilor mici din spațiul rural pentru înființarea și dezvoltarea activităților economice neagricole" ;
- Programul Național de Dezvoltare Rurală 2014-2020, aprobat prin Decizia Comisiei de punere în aplicare nr. C(2016) 862/ 09.02.2015.

4. Beneficiari direcți/indirecți (grup țintă)

Beneficiari direcți:

- Fermieri sau membrii unei gospodării agricole, care își diversifică activitatea prin înființarea unei activități non-agricole în spațiul rural pentru prima dată. Persoanele fizice neautorizate nu sunt eligibile;
- Micro-întreprinderi și întreprinderi mici existente din spațiul rural, care își propun activități non-agricole, pe care pe care nu le-au mai efectuat până la data aplicării pentru sprijin;
- Micro-întreprinderi și întreprinderi mici noi, înființate în anul depunerii aplicației de finanțare sau cu o vechime de maxim 3 ani fiscali, care nu au desfășurat activități până în momentul depunerii acestora (start-ups);

Beneficiari indirecți:

- populația de pe teritoriul GAL TO

5. Tip de sprijin

Se va stabili în conformitate cu prevederile art. 67 al Reg. (UE) nr. 1303/2013.

Sprijinul va fi acordat sub formă de sumă forfetară pentru finanțarea de noi activități non-

agricole în mediul rural pe baza unui plan de afaceri.

6. Tipuri de acțiuni eligibile și neeligibile

Costuri eligibile: sprijinul se acordă pentru activitățile prevăzute pentru îndeplinirea obiectivelor din cadrul Planului de Afaceri (PA). Toate cheltuielile propuse prin PA, inclusiv capital de lucru și capitalizarea întreprinderii și activitățile relevante pentru implementarea corectă a PA aprobat, pot fi eligibile, indiferent de natura acestora.

Costuri neeligibile: Nu sunt eligibile cheltuielile cu achiziționarea de utilaje și echipamente agricole aferente activității de prestare de servicii agricole, în conformitate cu Clasificarea Activităților din Economia Națională, precum și producerea și comercializarea produselor din Anexa I din Tratat.

7. Condiții de eligibilitate

- Solicitantul trebuie să se încadreze în categoria beneficiarilor eligibili;
- Solicitantul trebuie să prezinte un plan de afaceri;
- Proiectul trebuie să se încadreze în cel puțin unul dintre tipurile de activități sprijinite prin sub-măsură;
- Sediul social și punctul/punctele de lucru trebuie să fie situate în spațiul rural iar activitatea va fi desfășurată în spațiul rural;
- Implementarea planului de afaceri trebuie să înceapă în cel mult 9 luni de la data deciziei de acordare a sprijinului.

Sprijinul se acordă sub formă de primă, în 2 tranșe, prima tranșă se acordă după semnarea Contractului de Finanțare și reprezintă 70% din cuantumul sprijinului. Înaintea solicitării celei de-a doua tranșe de plată, solicitantul face dovada desfășurării activităților comerciale prin producția comercializată sau prin activitățile prestate, în procent de minim 30% din valoarea primei tranșe de plată (cerința va fi verificată în momentul finalizării implementării planului de afaceri).

8. Criterii de selecție

- Proiecte care sunt inițiate de o întreprindere existentă, care a desfășurat în principal activitate în domeniul agricol și intenționează să-și diversifice activitatea în sectorul non-agricol. Activitatea agricolă trebuie să fie realizată pe perioada a cel puțin 12 luni de la data înființării și până la data depunerii cererii de finanțare.
- Proiecte ce vizează activități de producție din sectoarele cu potențial de creștere. Proiectul vizează activități conform codului CAEN aferent activității de producție scorate.
- Proiecte ce vizează servicii din sectoarele cu potențial de creștere. Proiectul vizează prestarea de servicii conform codului CAEN aferent serviciului scorat.
- Proiecte ce vizează investiții si servicii în agroturism (~~pensiuni agroturistice și/sau servicii de agrement~~)

~~—*Serviciile turistice de agrement sunt acele servicii (care pot include și dotări) obligatorii de realizat, conform clasificării agropensiunii, în funcție de numărul de margarete (conform ordin ANT 65/2013)-~~

9. Sume (aplicabile) și rata sprijinului

Sprijinul se acordă sub formă de sumă forfetară. Cuantumul sprijinului este de 24.000 25.000 de euro/proiect proiect pentru proiectele finanțate din fonduri FEADR si 23.800 euro/proiect pentru proiectele finanțate din fonduri EURI. Nu există sume intermediare. Valoarea alocată măsurii este de 512.000,00- 588.000,00 eur fonduri FEADR si 95.476,07 euro fonduri EURI și reprezintă ~~—26,37% din valoarea SDL (exceptând cheltuielile de funcționare și animare~~. La stabilirea cuantumului sprijinului s-a avut în vedere suma disponibilă pentru toată strategia de dezvoltare locală și numărul potențialilor beneficiari

care și-au exprimat interesul pentru astfel de proiecte.

10.Indicatori de monitorizare

- Locuri de muncă create - 5

Indicatori specifici:

- Număr Agropensiuni - 1
- Număr Servicii de agrement -1

FIȘA MĂSURII M19/6A/2 - Dezvoltarea și diversificarea activităților economice și crearea de locuri de muncă

Denumirea măsurii - Dezvoltarea și diversificarea activităților economice și crearea de locuri de muncă

CODUL Măsurii - M19/6A/2

Tipul măsurii:

INVESTIȚII

SERVICII

SPRIJIN FORFETAR

1. Descrierea generală a măsurii, inclusiv a logicii de intervenție a acesteia și a contribuției la prioritățile strategiei, la domeniile de intervenție, la obiectivele transversale și a complementarității cu alte măsuri din SDL

Un sprijin prin SDL este necesar pentru dezvoltarea activităților non-agricole care să conducă la crearea de locuri de muncă, creșterea veniturilor populației rurale și reducerea disparităților dintre zona GAL TO și mediul urban aflat în imediata apropiere, având în vedere lipsa de capital în zonă, precum și cunoștințele reduse în managementul afacerilor într-un alt domeniu decât agricultura.

Un rol important în această SDL îl are sprijinirea pentru realizarea de investiții de către microîntreprinderile și întreprinderile mici din mediul rural care creează sau dezvoltă activități non-agricole în zonele GAL TO.

Măsura dă posibilitatea ameliorării punctelor slabe identificate în cadrul analizei SWOT privind:

- nivel de trai relativ scăzut datorită ocupării, în general, în agricultura de subzistență;
 - număr mic de IMM-uri în zona vizată;
 - locuri de muncă relativ puține în zona rurală vizată;
 - dotări tehnice reduse și necorespunzătoare ale societăților existente;
 - activitățile economice se referă în general la comerț, fapt ce denotă o utilizare slabă, aproape inexistentă a tehnologiilor inovatoare;
 - nivel scăzut al venitului pe gospodărie;
 - calitatea slabă a serviciilor turistice rurale (agropensiuni, agrement etc.);
 - neutilizarea energiei regenerabile fotovoltaice pentru acoperirea parțială a consumului energetic din cadrul întreprinderilor;
 - acces scăzut la resurse financiare pentru micii antreprenori și a noilor inițiative de afaceri în mediul rural,
- și transformarea acestora în puncte tari cu ajutorul oportunității de finanțare prin măsura 19 LEADER.

Sprijinul acordat va contribui la promovarea dezvoltării sau diversificării activităților în cadrul microîntreprinderilor și întreprinderilor mici și, implicit, la crearea de locuri de muncă, obținerea de venituri alternative pentru populația din mediul rural și reducerea gradului de dependență față de sectorul agricol.

Obiectiv(e) de dezvoltare rurală **c) Obținerea unei dezvoltări teritoriale echilibrate a economiilor și comunităților rurale, inclusiv crearea și menținerea de locuri de muncă.**

Obiectiv(e) specific(e) al(e) măsurii **19/6A/1: OS.2.** Dezvoltarea și/sau diversificarea activităților economice non-agricole prin oferirea de sprijin financiar și încurajarea micilor întreprinzători din spațiul GAL TO

Măsura contribuie la prioritatea/prioritățile prevăzute la art. 5, Reg. (UE) nr. 1305/2013: **(P6) Promovarea incluziunii sociale, a reducerii sărăciei și a dezvoltării economice în zonele rurale.**

Măsura corespunde obiectivelor art. 19 din Reg. (UE) nr. 1305/2013

Măsura contribuie la Domeniul de intervenție **DI 6A Facilitarea diversificării, a înființării și a dezvoltării de întreprinderi mici, precum și crearea de locuri de muncă**

Măsura contribuie la obiectivele transversale ale Reg. (UE) nr. 1305/2013: **inovare**: Diversificarea activităților economice în zona GAL TO va deschide noi oportunități și posibilități pentru adoptarea de metode noi și utilizarea de tehnologii inovatoare, sporind astfel atractivitatea satelor cuprinse în GAL TO.

Complementaritatea cu alte măsuri din SDL: Măsura este complementară cu măsurile 19/6A/1, 19/6B/1, 19/6B/2 - toate acestea răspunzând priorității nr. 6

Sinergia cu alte măsuri din SDL: Măsura va asigura sinergic un nivel de viață mai ridicat, creșterea gradului de incluziune pe piața muncii și dezvoltarea economică în mediul rural. Astfel structura ocupațională a populației de pe teritoriul GAL TO va tinde să se echilibreze, vor crește condițiile de viață a populației, conducând la o revitalizare a economiei zonale.

Măsura este **sinergică cu măsurile 19/2B/1, 19/3A/1 și măsura 19/6A/1**

2. Valoarea adăugată a măsurii.

Necesitatea finanțării acestei măsuri:

În cadrul acestei măsuri se va acorda sprijin pentru realizarea de investiții de către microîntreprinderile și întreprinderile mici din mediul rural care creează sau dezvoltă activități non-agricole în zona GAL TO, în vederea unei dezvoltări economice durabile, creării de locuri de muncă și reducerii sărăciei în teritoriul GAL TO.

Această măsură vizează:

- dezvoltarea și/sau diversificarea economiei prin creșterea numărului de microîntreprinderi și întreprinderi mici care creează sau dezvoltă activități non-agricole și crează locuri de muncă în spațiul GAL TO;
- încurajarea menținerii și dezvoltării activităților meșteșugărești tradiționale.

Valoarea adăugată derivă din faptul că inițiativa locală combină soluții de dezvoltare a zonei GAL TO, reflectate în acțiuni specifice acestor nevoi - creșterea nivelului de trai, creșterea numărului de IMM-uri, dezvoltarea serviciilor turistice - soluții care răspund nevoilor identificate la nivelul comunității locale.

Prin justificările referitoare la necesitatea finanțării acestei măsuri, măsură care se regăsește la nivel national, este pusă în evidență valoarea adăugată pe care această măsură o determină la nivelul teritoriului vizat. Totodată valoarea adăugată a acestei măsuri este generată de caracterul inovator al intervenției (prin soluțiile inovatoare la problemele existente: investiții în sectoare prioritare cu accent pe agroturism și servicii turistice - indicatori specifici).

3. Trimiteri la alte acte legislative

- Regulamentul (UE) nr. 1303/2013, Regulamentul (UE) nr. 1305/2013, Regulamentul (UE) nr. 1306/2013, Regulamentul de punere în aplicare (UE) nr. 808/2014, Regulamentul de punere în aplicare (UE) nr. 809/2014, Regulamentul de punere în aplicare (UE) nr. 908/2014
- Legea nr. 31/1990 privind societățile comerciale - Republicare, cu modificările și completările ulterioare;
- Legea nr 82/ 1991 a contabilității - Republicare, cu modificările și completările

ulterioare;

- Legea 160/1998 pentru organizarea și exercitarea profesiei de medic veterinar;
- Legea nr. 36/1999 privind societățile agricole și alte forme de asociere în agricultură;
- Legea nr. 571/ 2003 privind Codul Fiscal, cu modificările și completările ulterioare;
- Legea nr. 346/ 2004 privind stimularea înființării și dezvoltării întreprinderilor mici și mijlocii, cu modificările și completările ulterioare;
- Ordonanța de urgență a Guvernului nr. 44/ 2008 privind desfășurarea activităților economice de către persoanele fizice autorizate, întreprinderile individuale și întreprinderile familiale, cu modificările și completările ulterioare;
- Ordonanța de urgență a Guvernului nr. 66/ 2011 privind prevenirea, constatarea și sancționarea neregulilor apărute în obținerea și utilizarea fondurilor europene și/sau a fondurilor publice naționale aferente acestora, cu modificările și completările ulterioare;
- OG 124/1998 privind organizarea și funcționarea cabinetelor medicale;
- Ordinul nr. 65/2013 cu modificările și completările ulterioare al ANT privind Norme de clasificare a structurilor de turism;
- Ordinul președintelui ANT nr. 221/2015 pentru modificarea Normelor metodologice privind eliberarea certificatelor de clasificare a structurilor de primire turistice cu funcțiuni de cazare și alimentație publică, a licențelor și brevetelor de turism, aprobate prin Ordinul președintelui Autorității Naționale pentru Turism nr. 65/2013 ;
- Ordinul MADR nr.1731/2015 privind instituirea schemei de ajutor de minimis "Sprijin acordat microîntreprinderilor și întreprinderilor mici din spațiul rural pentru înființarea și dezvoltarea activităților economice neagricole" ;
- Programul Național de Dezvoltare Rurală 2014-2020, aprobat prin Decizia Comisiei de punere în aplicare nr. C(2016) 862/ 09.02.2015;

4. Beneficiari direcți/indirecți (grup țintă)

Beneficiari direcți:

- fermieri sau membrii unor gospodării agricole care își diversifică activitatea de bază agricolă prin dezvoltarea unei activități non-agricole în zona rurală în cadrul întreprinderii deja existente încadrabile în microîntreprinderi și întreprinderi mici. Persoanele fizice neautorizate nu sunt eligibile;
- micro-întreprinderi și întreprinderi non-agricole mici existente și nou înființate din spațiul rural

Beneficiari indirecți:

- populația de pe teritoriul GAL TO.

5. Tip de sprijin

Se va stabili în conformitate cu prevederile art. 67 al Reg. (UE) nr. 1303/2013.

- Rambursarea costurilor eligibile suportate și plătite efectiv.
- Plăți în avans, cu condiția constituirii unei garanții bancare corespunzătoare procentului de 100% din valoarea avansului, în conformitate cu art. 45 (4) și art. 63 ale R (UE) nr. 1305/2013.

6. Tipuri de acțiuni eligibile și neeligibile

Operațiuni eligibile:

- Investiții pentru producerea produselor non-agricole;
- Investiții pentru activități meșteșugărești, artizanat și alte activități tradiționale non-

agricole;

- Investiții pentru infrastructură în unitățile de primire turistică de tip agro-turistic, proiecte de activități de agrement;
- Investiții pentru producția de combustibil din biomasă (ex.: fabricare de peleți și brichete) în vederea comercializării.

Operațiuni neeligibile:

- Prestarea de servicii agricole;
- Procesarea și comercializarea produselor prevăzute în Anexa 1 din Tratat;
- Producția de electricitate din biomasă ca și activitate economică.

Cheltuieli neeligibile

- Cheltuieli specifice de înființare și funcționare a întreprinderilor (obținerea avizelor de funcționare, taxe de autorizare, salarii angajați, costuri administrative, etc.).

7. Condiții de eligibilitate

- Investiția trebuie să se încadreze în cel puțin unul din tipurile de activități sprijinite prin sub-măsură;
- Localizarea proiectului pentru care se solicită finanțare trebuie să fie în teritoriul GAL Tara Oltului;
- Solicitantul trebuie să demonstreze capacitatea de a asigura cofinanțarea investiției;
- Viabilitatea economică a investiției trebuie să fie demonstrată pe baza prezentării unei documentații tehnico-economice;
- Întreprinderea nu trebuie să fie în dificultate în conformitate cu Liniile directoare privind ajutorul de stat pentru salvarea și restructurarea întreprinderilor în dificultate;
- Investiția va fi precedată de o evaluare a impactului preconizat asupra mediului și dacă aceasta poate avea efecte negative asupra mediului, în conformitate cu legislația în vigoare menționată în capitolul 8.1.

8. Criterii de selecție

- Proiecte care sunt inițiate de o întreprindere existentă, care a desfășurat în principal activitate în domeniul agricol și intenționează să-și diversifice activitatea în sectorul non-agricol. Activitatea agricolă trebuie să fie realizată pe perioada a cel puțin 12 luni de la data înființării și până la data depunerii cererii de finanțare.
- Proiecte ce vizează investiții în agroturism (pensiuni agroturistice și/sau servicii de agrement).

9. Sume (aplicabile) și rata sprijinului

Sprijinul public nerambursabil va respecta prevederile R 1407/2013 cu privire la sprijinul de minimis și nu va depăși 200.000 de euro/beneficiar (întreprindere unică) pe 3 ani fiscali. Întreprinderea unică este definită conform art.2, alin.(2) din Regulamentul (UE) nr.1.407/2013

Valoarea alocată măsurii este 299.628 eur și reprezintă , 18,26 % din valoarea SDL. La stabilirea ponderii valorii alocate sprijinului s-a avut în vedere suma disponibilă pentru toată strategia de dezvoltare locală și numărul potențialilor beneficiari care și-au exprimat interesul pentru astfel de proiecte.

10. Indicatori de monitorizare

- Locuri de muncă create - 5

Indicatori specifici

- Număr Agropensiuni - 1
- Număr Servicii de agrement - 1

FIȘA MĂSURII M19/6B/1 - Facilitare și implicare locală prin Centru suport comunitar

Denumirea măsurii - Facilitare și implicare locală prin Centru suport comunitar

CODUL Măsurii - M19/6B/1

Tipul măsurii:

INVESTIȚII

SERVICII

SPRIJIN FORFETAR

1. Descrierea generală a măsurii, inclusiv a logicii de intervenție a acesteia și a contribuției la prioritățile strategiei, la domeniile de intervenție, la obiectivele transversale și a complementarității cu alte măsuri din SDL

Măsura dă posibilitatea ameliorării punctelor slabe identificate în cadrul analizei SWOT privind:

- diminuarea eșecului școlar și creșterea succesului școlar (participare la concursurile școlare) al elevilor de pe raza GAL TO,
- rezultate la examenele naționale sub media națională,
- nu toți elevii tranzitează în nivelul următor de învățământ (liceal, profesional)
 - Servicii slabe oferite populației în scopul dezvoltării socio-economice a zonei
 - Pondere crescută a populației rurale aflată în risc de sărăcie sau de excluziune socială
 - Existența persoanelor defavorizate social și economic (familii cu venituri reduse, incapabile să-și găsească un loc de muncă, dezinteresate în oferirea de educație copiilor) în special familii de etnie rromă (Porumbacu de Jos)
 - Copii aflați în situații de risc școlar (medii mici, rezultate slabe la examenele naționale) și rată foarte mică a succesului școlar (olimpiade, concursuri)
 - Accesibilitatea dificilă la programe de învățare adresate copiilor, atât celor aflați în situații de risc cât și celor cu potențial în obținerea de performanță
 - Lipsa infrastructurii și a serviciilor de tip after-school pentru elevi

și transformarea acestora în puncte tari cu ajutorul oportunității de finanțare prin măsura 19 LEADER.

Toate acestea vor fi realizate prin sprijinirea unor entități juridice care vor înființa și operaționaliza câte un Centru suport comunitar care prin resursele financiare alocate și resursele umane angajate, va putea să dezvolte activități combinate din domenii precum: furnizarea de servicii (sociale/ medicale/ medico-sociale), educație (educația timpurie de nivel antepreșcolar și preșcolar, învățământ primar și secundar, inclusiv a doua șansă și reducerea părăsirii timpurii a școlii), ocupare, măsuri în domeniul asistenței juridice pentru reglementarea actelor de identitate, de proprietate, de stare civilă (acolo unde este cazul), de obținere a drepturilor de asistență socială, măsuri în domeniul combaterii discriminării sau a segregării, locuire,.

Obiectiv(e) de dezvoltare rurală c) **Obținerea unei dezvoltări teritoriale echilibrate a economiilor și comunităților rurale, inclusiv crearea și menținerea de locuri de muncă.**

Obiectiv(e) specific(e) al(e) măsurii 19/6B/1: **OS.3. Îmbunătățirea incluziunii socio-educative și crearea premiselor de dezvoltare economică prin oferirea de sprijin**

finaciar pentru înființarea unui Centru suport comunitar.

Măsura contribuie la prioritatea/prioritățile prevăzute la art. 5, Reg. (UE) nr. 1305/2013: **(P6) Promovarea incluziunii sociale, a reducerii sărăciei și a dezvoltării economice în zonele rurale**

Măsura corespunde obiectivelor art. 20 din Reg. (UE) nr. 1305/2013.

Măsura contribuie la Domeniul de intervenție **6B Încurajarea dezvoltării locale în zonele rurale.**

Măsura contribuie la obiectivele transversale ale Reg. (UE) nr. 1305/2013: inovare.

Complementaritatea cu alte măsuri din SDL: Măsura este complementară cu măsurile 19/3A/1 și 19/6B/2 prin beneficiarii direcți (comunele, ADI, ONG) dar și cu celelalte măsuri prin beneficiarii indirecti (fermierii - Măsura 19/2B/1, investitorii - Măsurile 19/6A/1, 19/6A/2).

Sinergia cu alte măsuri din SDL: Măsura este sinergică cu Măsurile 19/6A/1, 19/6A/2, 19/6B/2 - toate acestea răspunzând priorității nr. 6

2. Valoarea adăugată a măsurii

Necesitatea înființării Centrelor suport comunitare s-a conturat din analiza diagnostic a zonei GAL TO și este punctată în analiza SWOT, respectiv în cadrul punctului 1 din prezenta fișă prin prezentarea tuturor aspectelor identificate.

Aceste aspecte se pot ameliora prin oferirea de către fiecare Centru suport comunitar de servicii integrate pentru copii, tineri, adulți/părinți etc (ex. măsuri active de ocupare, formare profesională, măsuri de inserție socio-profesională, servicii - sociale/medicale, /medico-socio-educăționale- consiliere psihologică etc).

Astfel, prin fiecare Centru suport comunitar se va asigura sprijin pentru creșterea accesului și participării la educație: educația timpurie (de nivel ante-preșcolar și preșcolar), învățământ primar și secundar, inclusiv a doua șansă și reducerea părăsirii timpurii a școlii), sprijin pentru accesul și/sau menținerea pe piața muncii și nu în ultimul rând sprijinirea/suținerea antreprenoriatului în cadrul comunității.

Tot ca și punct slab a fost relevat eșecul/succesul școlar al elevilor din școlile din zona GAL TO, numărul mare de copii cu medii mici la învățatură, respectiv numărul mic de elevi cu rezultate la concursurile școlare denotă o nevoie de dezvoltare a unor programe care să atenueze aceste aspecte. Programele se vor concepe și se vor aplica atât în centrul suport cât și în localitățile de domiciliu ale elevilor în cauză.

Valoarea adăugată a acestei măsuri este generată atât de caracterul inovator (prin soluțiile inovatoare la problemele existente: furnizarea de servicii sociale, suport educațional fix - în Centrul suport și mobil - echipe mobile care se deplasează în școlile din localitățile de pe raza GAL TO precum și oferirea de acțiuni de ocupare inclusiv prin susținerea antreprenoriatului în cadrul comunității GAL TO al intervenției cât și de impactul generat de aceasta la nivelul teritoriului. (.

3. Trimiteri la alte acte legislative:

- Legea nr. 215/2001 a administrației publice locale - republicată, cu modificările și completările ulterioare;
- Hotărârea Guvernului nr. 26/2000 cu privire la asociații și fundații, cu modificările și completările ulterioare;
- Legea asistenței sociale nr. 292 din 2011;

- Legea nr. 219 din 23 iulie 2015 privind economia socială;
- Reg. (UE) nr. 1303/2013, Reg. (UE) nr. 1305/2013 (art. 20, art. 35), Reg. (UE) nr. 807/2014, Reg. (UE) nr. 1407/2013.

4. Beneficiari direcți/indirecți (grup țintă)

Beneficiari direcți:

- **Comunele** și asociațiile acestora definite conform legislației în vigoare,
- **ONG** definite conform legislației în vigoare care au în statut prestarea de servicii sociale sau echivalent.
- **Parteneriat între autoritatea publică locală (APL) și un furnizor de servicii sociale**

Beneficiari indirecți:

- persoanele fizice de pe teritoriul GAL TO,
- **persoanele juridice;**
- comunitatile minoritare;
- ONG-uri din teritoriu.

5. Tip de sprijin

Se va stabili în conformitate cu prevederile art. 67 al Reg. (UE) nr. 1303/2013.

- Rambursarea costurilor eligibile suportate și plătite efectiv;
- Plăți în avans, cu condiția constituirii unei garanții bancare sau a unei garanții echivalente corespunzătoare procentului de 100 % din valoarea avansului, în conformitate cu art. 45 (4) și art. 63 ale Reg. (UE) nr. 1305/2013.

6. Tipuri de acțiuni eligibile și neeligibile

Acțiuni eligibile:

Înființarea a câte un Centru suport comunitar aferent localitatilor de pe teritoriul GAL Tara Oltului cuprinse in acelasi judet, cu atribuții în următoarele domenii:

- **domeniul educației** (ex. educația timpurie de nivel antepreșcolar și preșcolar, învățământ primar și secundar, inclusiv a doua șansă și reducerea părăsirii timpurii a școlii);
- **domeniul ocupării** (ex. consiliere, orientare, formare profesională, evaluarea competențelor dobândite în sistem non-formal și informal, subvenționarea angajatorilor pentru angajarea persoanelor aparținând acestor categorii, participarea la programe de ucenicie și stagii, susținerea antreprenoriatului în cadrul comunității, inclusiv a ocupării pe cont-propriu etc);

Sunt eligibile cheltuieli precum constructia/reabilitarea/ modernizarea/ extinderea/ schimbarea de destinatie a unui imobil, amenajari interioare si exterioare, achizitia de mobilier, echipament IT, autovehicul transport experti si/sau participanti la activitatile desfasurate in centru.

Avand in vedere faptul ca teritoriul GAL TO este cuprins in doua regiuni de dezvoltare si datorita distantei relativ mari dintre localitatile de pe teritoriul GAL TO aferente judetului Sibiu si cele aferente judetului Valcea, se va infiinta cel putin un Centru suport comunitar aferent UAT-urilor din fiecare judet.

7. Condiții de eligibilitate

- Solicitantul să se încadreze în categoria beneficiarilor eligibili;

- Solicitantul nu trebuie să fie în insolvență sau în incapacitate de plată;
- Solicitantul se angajează să asigure întreținerea/mentenanța investiției pe o perioadă de minim 5 ani, de la ultima plată;
- Investiția să se încadreze în tipul de sprijin prevăzut prin măsură;
- Investiția trebuie să fie în corelare cu strategia de dezvoltare locală a GAL TO;
- Investiția să se realizeze în teritoriul GAL TO;

8. Criterii de selecție

- Proiecte care se adresează cel puțin celor două domenii prevăzute la pct.6 Acțiuni eligibile. Proiectele care se adresează mai multor domenii vor fi punctate suplimentar.
- Proiecte care acoperă întreg teritoriul GAL TO aferent unui județ.
Proiecte care prevăd explicit asigurarea mentenantei pe următorii 5 ani. În acest sens beneficiarul va prezenta un plan de sustenabilitate aferent fiecărui domeniu, detaliat pe perioada de timp, activități, grup țintă, rezultate, resurse materiale.

9. Sume (aplicabile) și rata sprijinului

Intensitatea sprijinului va fi de 100% deoarece această investiție este negeneratoare de venit.

- 100% din cheltuielile eligibile pentru investiții negeneratoare de venit și utilitate publică;
- 90% din cheltuielile eligibile pentru proiecte generatoare de venit

Valoarea alocată măsurii este de 310.734,65 Eur reprezentând 16,00% din valoarea SDL (exceptând cheltuielile de funcționare și animare).

La stabilirea cuantumului sprijinului s-a avut în vedere suma disponibilă pentru toată strategia de dezvoltare locală și numărul potențialilor beneficiari care și-au exprimat interesul pentru astfel de proiecte.

10. Indicatori de monitorizare

- Populație netă care beneficiază de servicii/infrastructuri îmbunătățite - min 10% din populația teritoriului GAL TO

FIȘA MĂSURII M19/6B/2 - Crearea și extinderea serviciilor de bază destinate populației GAL Țara Oltului

Denumirea măsurii - Crearea și extinderea serviciilor de baza destinate populației GAL Țara Oltului

CODUL Măsurii - M19/6B/2

Tipul măsurii:

INVESTIȚII

SERVICII

SPRIJIN FORFETAR

1. Descrierea generală a măsurii, inclusiv a logicii de intervenție a acesteia și a contribuției la prioritățile strategiei, la domeniile de intervenție, la obiectivele transversale și a complementarității cu alte măsuri din SDL

Măsura dă posibilitatea ameliorării punctelor slabe identificate în cadrul analizei SWOT privind:

- Extinderea rețelelor de utilități (apă, apă uzată, gaze naturale, energie electrică) în zonele vizate de noile PUG-uri precum și reabilitarea/redimensionarea rețelelor de utilități existente;
- Extinderea și/sau modernizarea rețelei de drumuri de interes local;
- Dezvoltarea serviciilor de furnizare apă și a accesului la rețelele de canalizare prin dotarea cu utilaje specializate de curățare;
- Dezvoltarea serviciilor pentru situații de urgență prin dotarea cu utilaje specifice;
- Eficientizarea consumului energetic public local prin instalarea de sisteme de iluminat fotovoltaice, panouri fotovoltaice pentru iluminatul instituțiilor publice;
- Reabilitarea și/sau dotarea clădirilor de interes public (sedii APL, dispensare, cămine culturale etc) și a spațiilor publice (centre de localitate, parcuri, târguri, piețe);
- Investiții în infrastructură și înființarea serviciilor de tip after-school;
- Construirea infrastructuri de agrement: parcuri, locuri de joacă, terenuri de sport, săli de sport,

și transformarea acestora în puncte tari cu ajutorul oportunității de finanțare prin măsura 19 LEADER.

Toate acestea vor fi realizate prin sprijinirea beneficiarilor eligibili pentru implementarea de proiecte care vor răspunde cerințelor menționate anterior.

Obiectiv(e) de dezvoltare rurală **c) Obținerea unei dezvoltări teritoriale echilibrate a economiilor și comunităților rurale, inclusiv crearea și menținerea de locuri de muncă.**

Obiectiv(e) specific(e) al(e) măsurii **19/6B/2: OS.4.** Diversificarea și/sau dezvoltarea serviciilor adresate populației din teritoriul GAL TO prin oferirea de sprijin autorităților publice locale pentru realizarea de investiții și oferirea de servicii corelate cu nevoile de dezvoltare locală

Măsura contribuie la prioritatea/prioritățile prevăzute la art. 5, Reg. (UE) nr. 1305/2013: **(P6) Promovarea incluziunii sociale, a reducerii sărăciei și a dezvoltării economice în zonele rurale**

Măsura corespunde obiectivelor art. 20 din Reg. (UE) nr. 1305/2013

Măsura contribuie la Domeniul de intervenție **6B Încurajarea dezvoltării locale în zonele rurale**

Măsura contribuie la obiectivele transversale ale Reg. (UE) nr. 1305/2013: **inovare.**

Complementaritatea cu alte măsuri din SDL: Măsura este complementară cu măsurile 19/3A/1 și 19/6B/1 prin beneficiarii direcți (comunele, ADI, ONG)

Sinergia cu alte măsuri din SDL: Măsura este sinergică cu măsurile 19/6A/1, 19/6A/2, 19/6B/1 - toate acestea răspunzând priorității nr. 6.

2. Valoarea adăugată a măsurii

Necesitatea finanțării de proiecte inițiate de comune, ADI sau ONG-uri s-a conturat din analiza diagnostic a zonei și este punctată în analiza SWOT, printre punctele slabe regăsindu-se: extinderea rețelelor de utilități (apă, apă uzată, gaze naturale, energie electrică) în zonele vizate de noile PUG-uri precum și reabilitarea/redimensionarea rețelelor de utilități existente existente, extinderea și/sau modernizarea rețelei de drumuri de interes local, dezvoltarea serviciilor de furnizare apă și a accesului la rețelele de canalizare prin dotarea cu utilaje specializate de curățare, dezvoltarea serviciilor pentru situații de urgență prin dotarea cu utilaje specifice, eficientizarea consumului energetic public local prin instalarea de sisteme de iluminat fotovoltaice, panouri fotovoltaice pentru iluminatul instituțiilor publice, reabilitarea și/sau dotarea clădirilor de interes public (sedii APL, dispensare, cămine culturale etc) și a spațiilor publice (centre de localitate, parcuri, târguri, piețe), investiții în infrastructură și înființarea serviciilor de tip after-school, construirea infrastructuri de agrement: parcuri, locuri de joacă, terenuri de sport, săli de sport. Rezolvarea aceste aspecte va contribui la îmbunătățirea condițiilor de trai pentru populația cuprinsă în teritoriul GAL TO și la stoparea fenomenului de depopulare din zona GAL TO prin reducerea decalajelor rural-urban. Susținerea investițiilor de reabilitare și dotare cămine culturale contribuie la punerea în valoare a moștenirii culturale locale.

Valoarea adăugată a acestei măsuri este generată atât de caracterul inovator (prin soluțiile inovatoare la problemele existente: susținerea investițiilor aferente operaționalizării cu succes a serviciilor oferite populației, infrastructură educațională funcțională care permite o formare optimă a elevilor, susținerea activităților sportive și a celor culturale) al intervenției cât și de impactul generat de aceasta la nivelul teritoriului (beneficiarii finali fiind toți locuitorii zonei GAL TO cu accent pe elevi).

Această măsură contribuie și la dezvoltarea durabilă a zonei, obiectivul transversal mediu și climă, în sensul prevenirii poluării cauzate de pierderile de apă și apă uzată prin susținerea investițiilor în utilaje de curățare a rețelelor precum și în sensul utilizării de energie provenite din surse neconvenționale.

3. Trimiteri la alte acte legislative

- Legea nr. 215/2001 a administrației publice locale - republicată, cu modificările și completările ulterioare;
- Hotărârea Guvernului nr. 26/2000 cu privire la asociații și fundații, cu modificările și completările ulterioare;
- Legea nr. 1/2011 a educației naționale, cu modificările și completările ulterioare
- Legea nr. 422/2001 privind protejarea monumentelor istorice, cu modificările și completările ulterioare;
- Legea nr 489/2006 privind libertatea religiei și regimul general al cultelor - republicată, cu modificările și completările ulterioare;
- Legea asistenței sociale nr. 292 din 2011;
- Legea nr. 219 din 23 iulie 2015 privind economia socială;
- Reg. (UE) nr. 1303/2013, Reg. (UE) nr. 1305/2013 (art. 20, art. 35), Reg. (UE) nr. 807/2014, Reg. (UE) nr. 1407/2013.

4. Beneficiari direcți/indirecți (grup țintă)

Beneficiari direcți:

- **Comunele** și asociațiile acestora definite conform legislației în vigoare,
- **ONG** definite conform legislației în vigoare care au în statut prestarea de servicii corespunzătoare solicitărilor de finanțare.

Beneficiari indirecți:

- persoanele fizice de pe teritoriul GAL TO;
- persoanele juridice;
- comunitățile minoritare;
- ONG-uri din teritoriu.

5. Tip de sprijin

Se va stabili în conformitate cu prevederile art. 67 al Reg. (UE) nr. 1303/2013.

- Rambursarea costurilor eligibile suportate și plătite efectiv
- Plăți în avans, cu condiția constituirii unei garanții bancare sau a unei garanții echivalente corespunzătoare procentului de 100 % din valoarea avansului, în conformitate cu art. 45 (4) și art. 63 ale Reg. (UE) nr. 1305/2013

6. Tipuri de acțiuni eligibile și neeligibile

Acțiuni eligibile:

- Achiziționarea de utilaje și echipamente pentru serviciile publice, precum PSI, întreținere domeniu public, de dezapezire, întreținere spații verzi, siguranța populației etc.
- Extinderea și/sau modernizarea rețelei publice de joasă tensiune și/sau a rețelei publice de iluminat pentru reducerea consumului de energie;
- Investiții în domeniul energiei din surse regenerabile și al economisirii energiei, pentru folosirea acestora în rețeaua publică de iluminat și a clădirilor instituțiilor publice;
- Înființare, modernizare, reabilitarea, extinderea/dotarea de facilități educaționale precum grădinițe, școli primare/gimnaziale (numai a celor din afara incintei școlilor din mediul rural);
- Investiții și servicii pentru funcționare program de tip after-school;
- Renovarea clădirilor publice (primării, dispensare, cămine culturale etc) și amenajări de spații publice (parcări, piețe locale, centre de localitate, spații pentru organizarea de târguri, capele etc);
- Investiții în infrastructura publică de recreere precum: parcuri, spații de joacă pentru copii, terenuri de sport, săli de sport, piste de biciclete;
- Extindere/modernizare infrastructură rutieră de interes local și infrastructură publică de utilități (rețea apă/apă uzată, rețele gaze naturale, rețele de energie electrică).

7. Condiții de eligibilitate

- Solicitantul să se încadreze în categoria beneficiarilor eligibili;
- Solicitantul nu trebuie să fie în insolvență sau în incapacitate de plată;
- Solicitantul se angajează să asigure întreținerea/mentenanța investiției pe o perioadă de minim 5 ani, de la ultima plată;
- Investiția să se încadreze în tipul de sprijin prevăzut prin măsură;
- Investiția trebuie să fie în corelare cu strategia de dezvoltare locală a GAL TO;
- Investiția să se realizeze în teritoriul GAL TO;

8. Criterii de selecție

- Proiecte care cuprind acțiuni pentru protecția mediului:
- Localitățile care nu au mai primit anterior sprijin comunitar pentru o investiție similar

9. Sume (aplicabile) și rata sprijinului

Intensitatea sprijinului va fi de:

- 100% din cheltuielile eligibile pentru investiții negeneratoare de venit și utilitate publică;
- 90% din cheltuielile eligibile pentru proiecte generatoare de venit

Valoarea alocată măsurii este de 591.504,70 - 696.146,18 eur și reprezintă ~~30,46%~~ din valoarea SDL (exceptând cheltuielile de funcționare și animare)

La stabilirea cuantumului sprijinului s-a avut în vedere suma disponibilă pentru toată strategia de dezvoltare locală și numărul potențialilor beneficiari care și-au exprimat interesul pentru astfel de proiecte.

10. Indicatori de monitorizare

- Populație netă care beneficiază de servicii/infrastructuri îmbunătățite - 60% din populația teritoriului GAL TO
- Locuri de muncă create - 0

CAPITOLUL VI: Descrierea complementarității și/sau contribuției la obiectivele altor strategii relevante (naționale, sectoriale, regionale, județene etc.)

Strategia de Dezvoltare Locală (SDL) pentru teritoriul GAL Țara Oltului contribuie la atingerea obiectivelor documentelor de programare de referință de la nivel național, regional și județean, dar, în același timp, prin măsurile prevăzute, vine în completarea acestora și în întâmpinarea nevoilor specifice teritoriului.

Astfel, **SDL se încadrează în obiectivele PNDR:**

- restructurarea și creșterea viabilității exploatașilor agricole;
- gestionarea durabilă a resurselor naturale și combaterea schimbărilor climatice;
- diversificarea activităților economice, crearea de locuri de muncă, îmbunătățirea infrastructurii și serviciilor pentru îmbunătățirea calității vieții în zonele rurale.

Strategia de Dezvoltare Locală vine în completarea Planului de Dezvoltare Rurală 2014-2020, fiind adaptată la resursele și nevoile locale din teritoriul GAL Țara Oltului. Astfel, dacă prin PNDR 2014-2020, M07 a PNDR corespondentă a Art. 20 din Reg. UE 1305/2013 prevede finanțarea infrastructurii pentru apă/apă uzată, drumuri, infrastructură educațională, socială și investiții privind restaurarea și conservarea patrimoniului cultural imobil, măsura corespondentă aceluiași articol 20 al Reg. 1305/2013 elaborată în cadrul SDL (M19/6B/2) prevede; investiții în imobile și spații care susțin activități de petrecere a timpului liber; investiții în crearea, extinderea sau modernizarea în infrastructura pentru furnizarea serviciilor de bază - piețe locale, centre comunitare pentru activități sociale etc.; investiții în proiectele prin care se furnizează servicii inovatoare, investiții în infrastructura de agrement de uz public.

SDL este complementară cu PNDR 2014-2020, prin Măsura 19/6B/1 Facilitare și implicare locală prin Centru suport comunitar, prin PNDR neexistând posibilitatea finanțării unor astfel de servicii. În ceea ce privește măsurile corespunzătoare articolelor 17 și 19 din Reg. UE 1305/2013, deși tipurile de investiții prevăzute în PNDR și în SDL sunt similare, criteriile de eligibilitate, criteriile de selecție, valorile maxime ale proiectelor, intensitatea sprijinului sunt adaptate specificului local, nevoilor și intențiilor de investiții exprimate de actorii locali în cadrul întâlnirilor publice.

Complementar la PNDR, SDL-ul include Măsura Consolidarea capitalului social elaborată pe baza Art. 35 al Reg. UE 1305/2013, proiecte pilot, dezvoltarea de noi produse, practice, procese și tehnologii în sectoarele agricol și alimentar, asocierea între mici operatori în ceea ce privește organizarea de procese de lucru comune și partajarea echipamentelor și a resurselor și pentru dezvoltarea și comercializarea de servicii turistice, diversificarea activităților agricole în direcția activităților privind sănătatea, integrarea socială, agricultura sprijinită de comunitate și educația cu privire la mediu și alimentație.

Asigurarea complementarității cu Planului de Dezvoltare a Regiunii Centru 2014 - 2020 și a Regiunii Sud-Vest Oltenia

Strategia de Dezvoltare a Regiunii Centru și-a definit ca obiectiv global „dezvoltarea echilibrată a Regiunii Centru prin stimularea creșterii economice bazate pe cunoaștere, protecția mediului înconjurător și valorificarea durabilă a resurselor naturale precum și întărirea coeziunii sociale”. Strategia propusă de noi considerăm că se încadrează foarte bine în obiectivul de dezvoltare al regiunii. De asemenea strategia GAL aduce atingere Domeniul strategic 4. Dezvoltarea zonelor rurale, sprijinirea agriculturii și silviculturii, care are ca obiectiv strategic: Dezvoltarea durabilă a zonelor rurale din Regiunea Centru prin valorificarea potențialului natural și uman al acestora. Planul de Dezvoltare a Regiunii

Centru 2014 - 2020 are ca domeniu strategic dezvoltarea turismului și sprijinirea activităților culturale și recreative. Complementar la ceea ce conține operaționalizarea acestui domeniu de dezvoltare, SDL conține măsuri de sprijinire a turismului rural și a agroturismului și măsuri în ceea ce privește organizarea de procese de lucru comune și partajarea echipamentelor și a resurselor pentru dezvoltarea și comercializarea de servicii turistice. Complementar domeniului strategic Dezvoltarea sustenabilă a Regiunii prin protecția mediului, prin SDL se pot finanța proiecte care prevăd elaborarea planurilor de management pentru arii protejate care nu sunt finanțate prin POIM, studii și investiții legate de întreținerea, refacerea și modernizarea patrimoniului natural, al pajiștilor rurale și al siturilor HNV, inclusiv cu aspectele socioeconomice conexe, precum și acțiuni de sensibilizare ecologică.

Obiectivul strategic global al Regiunii Sud-Vest Oltenia pentru perioada 2014-2020 este dezvoltarea durabilă și echilibrată prin valorificarea resurselor proprii, sprijinirea mediului de afaceri, a infrastructurii și serviciilor în vederea reducerii disparităților existente între regiunea SV Oltenia și celelalte regiuni ale țării în scopul creșterii nivelului de trai al cetățenilor.

Pentru atingerea obiectivului general al PDR 2014-2020, au fost stabilite următoarele obiective specifice, corelate cu prioritățile de finanțare:

Obiective specifice:

✓ Creșterea competitivității regionale prin îmbunătățirea eficienței energetice, sprijinirea întreprinderilor, dezvoltarea infrastructurii și calificarea resurselor umane (Prioritățile 1,2 și 4)

✓ Crearea de noi locuri de muncă, creșterea incluziunii sociale și reducerea sărăciei (Prioritatea 5)

✓ Creșterea atractivității regionale și dezvoltarea durabilă a regiunii prin îmbunătățirea infrastructurii, valorificarea zonelor urbane și a potențialului turistic (Prioritățile 3 și 6)

Prioritățile Strategiei de Dezvoltare Regională Sud- Vest Oltenia 2014 - 2020 sunt:

✓ Creșterea competitivității economice a regiunii

✓ Modernizarea și dezvoltarea infrastructurii regionale

✓ Dezvoltarea turismului, valorificarea patrimoniului natural și a moștenirii culturale-istorice

✓ Dezvoltare rurală durabilă și modernizarea agriculturii și a pescuitului

✓ Dezvoltarea resurselor umane în sprijinul unei ocupări durabile și a incluziunii sociale

✓ Protecția mediului și creșterea eficienței energetice.

Asigurarea complementarității cu Planului de Dezvoltare a județului Sibiu și a județului Vâlcea

Obiectivele propuse în Strategia județului Sibiu vizează cele 3 priorități ale **Strategiei Europa 2020** privind:

a) creșterea inteligentă: dezvoltarea unei economii bazate pe cunoaștere și inovare;

b) creșterea durabilă: promovarea unei economii mai eficiente din punctul de vedere al utilizării resurselor, mai ecologice și mai competitive;

c) creșterea favorabilă incluziunii: promovarea unei economii cu o rată ridicată a ocupării forței de muncă, care să asigure coeziunea socială și teritorială,

contribuind la atingerea celor 5 obiective ale Uniunii europene privind:

1. ocuparea forței de muncă (75% din populația cu vârsta cuprinsă între 20 și 64 de ani ar trebui să aibă un loc de muncă),

2. cercetarea și inovarea (3% din PIB-ul UE ar trebui investit în cercetare-dezvoltare),

3. schimbările climatice și energia (obiectivele „20/20/20” în materie de climă/energie ar trebui îndeplinite, inclusiv o reducere a emisiilor majorată la 30%, dacă există condiții favorabile în acest sens),
4. educația (rata abandonului școlar timpuriu ar trebui redusă sub nivelul de 10% și cel puțin 40% din generația tânără ar trebui să aibă studii superioare),
5. combaterea sărăciei (numărul persoanelor amenințate de sărăcie ar trebui redus cu 20 de milioane).

și al obiectivului general al Strategiei, acela al dezvoltării durabile a județului care să ducă la creșterea nivelului de trai al populației.

SDL a GAL Țara Oltului contribuie la strategia județului Sibiu, în special cele referitoare la economia locală și incluziunea socială prin măsurile propuse - măsuri inovative și durabile. Obiectivele propuse în Strategie județului Vâlcea vizează cele 5 priorități ale Strategiei Europa 2020 privind:

Domeniul 1: Resurse naturale și protecția mediului

Domeniul 2: Activități economice, mediu de afaceri, tehnologie și ocupare

Domeniul 3: Turismul

Domeniul 4: Resurse umane și servicii (educație, formare profesională, sănătate, asistență socială, administrație publică, activități culturale)

Domeniul 5: Infrastructură

Totodată, SDL contribuie la atingerea multora dintre obiectivele Strategiei de Dezvoltare a jud. Sibiu și, respectiv, a județului Vâlcea:

- Dezvoltarea infrastructurii pentru a asigura creșterea atractivității și competitivității zonelor turistice cu potențial natural și cultural,
- Promovarea și valorificarea obiectivelor turistice, a evenimentelor și manifestărilor locale,
- Sprijinirea dezvoltării inițiativelor turistice (obiective corespunzătoare Direcției Dezvoltarea turismului. Sibiu - capitală europeană),
- Susținerea inițiativelor de afaceri,
- Promovarea activităților și produselor (obiective corespunzătoare Direcției de dezvoltare Consolidarea și dezvoltarea economiei județene - Dublarea PIB-ului sibian până în 2020),
- Protecția și conservarea naturii (obiectiv corespunzător Direcției de dezvoltare Îmbunătățirea sistemelor de management sectorial de mediu),
- Dezvoltarea zootehniei și sprijinirea inițiativelor agricole,
- Sprijinirea activităților non-agricole (obiective corespunzătoare Direcției de dezvoltare Dezvoltarea rurală - agricultura, sursă alternativă de venituri).
- Echiparea cu utilități și servicii publice de interes general, în condiții de protecție a mediului și utilizare eficientă a resurselor, în scopul creșterii atractivității și funcționalității teritoriului, prin specificul măsurii Renovarea satelor și echiparea teritoriului.

SDL GAL Țara Oltului a fost întocmită ținând cont de strategiile de dezvoltare locală a comunelor componente (unele finalizate și altele aflate în lucru) astfel că toate măsurile incluse sunt complementare planurilor de măsuri propuse de strategiile de dezvoltare locală și în același timp contribuie la atingerea obiectivelor locale.

CAPITOLUL VII: Descrierea planului de acțiune

Activități	S	S	S	S	S	S	S	S	S	S	S	S	S	S	S	Responsabil:	Resurse financiare	Resurse materiale
	1	2	3	4	5	6	7	8	9	10	11	12	13	14	15			
FUNCTIONARE GAL																		
Angajare personal GAL																Manager proiect	Buget alocat costurilor de funcționare	Necesare: Materiale consumabile, birotică, autoturism Existente: 1 echip. Multifuncțional 4 laptopuri 1 PC 2 imprimante 1 aparat foto Mobilier (2 dulapuri si 1 birou)
Organizare Adunari generale/Consiliul Director etc.															secretar- animator			
Organizare achizitii si incheiere/derulare Contracte furnizare produse și prestare servicii															expert tehnic 1			
Participare la actiuni in cadrul RNDR															Manager proiect			
Depunere rapoarte de progres, de activitate, cereri de plata, s.a.. la organisme operationale															expert tehnic 2			
ACTIUNI DE ANIMARE																		
Cursuri de instruire angajati GAL/leaderi locali																Manager proiect	Buget alocat costurilor de funcționare	Necesare: laptopuri, Materiale consumabile, birotică, autoturism Existente:
Realizare studii ale zonei															Serviciu Externalizat			
Furnizarea de informatii cu privire la SDL(materiale,															secretar- animator Serviciu			

evaluare si contractare proiecte																			
IMPLEMENTARE PROIECTE DIN SDL																			
Monitorizare proiecte din SDL															expert tehnic 2	Buget alocat costurilor de funcționare Alte surse de finanțare (POCU, contribuții parteneri)	Existente: 1 echip. Multifuncțional 4 laptopuri 1 PC 2 imprimante 1 aparat foto Mobilier (2 dulapuri si 1 birou)		
DEPUNERE CERERI DE PLATA																			
Evaluare conformitate cereri de plata beneficiari														expert tehnic 2		Necesare: Materiale consumabile, birotică			
Depuneri cereri de plata beneficiari la organismele operationale														Manager proiect	Buget alocat costurilor de funcționare	Existente: 1 echip. Multifuncțional 4 laptopuri 1 PC 2 imprimante 1 aparat foto Mobilier (2 dulapuri si 1 birou)			

CAPITOLUL VIII: Descrierea procesului de implicare a comunităților locale în elaborarea strategiei

Implicarea comunității locale în procesul de elaborare a Strategiei de Dezvoltare Locală (SDL) a GAL Țara Oltului s-a realizat în cadrul proiectului: “Elaborarea Strategiei de Dezvoltare Locală 2014-2020 a Grupului de Acțiune Locală Țara Oltului”, Sub-măsura 19.1 - ”Sprijin pregătitor pentru elaborarea strategiilor de dezvoltare locală”.

Obiectivul general: creșterea capacității de colaborare la nivel teritorial în scopul realizării strategiei de dezvoltare locală a GAL Țara Oltului.

Obiective specifice:

OS1. Derularea procesului de consultare și animare realizat la nivel local cu implicarea activă a actorilor locali și organizațiilor din teritoriu.

OS2. Proiectarea și elaborarea strategiei de dezvoltare locală.

În vederea realizării activităților, solicitantul a dispus de 4 angajați proprii dintre care 2 animatori, cu experiență în domeniul animării/promovării/informării de minim 1 an și 2 experți, cu experiență în realizarea de studii de zonă sau elaborarea de analiză diagnostic sau elaborarea/implementarea de strategii de dezvoltare teritorială. Totodată, **la nivelul fiecărei comunități a GAL-ului s-a desemnat, de către fiecare primar, câte o persoană resursă - lider local**. Au fost realizate 55 de acțiuni (incluzând 14 acțiuni de informare, 10 acțiuni de consultare și 10 grupuri de lucru) la care au participat cel puțin 330 persoane, proporțional cu numărul locuitorilor pe teritoriul GAL Țara Oltului.

Îndeplinirea obiectivelor propuse s-a realizat prin următoarele activități:

A1. Activități de animare a teritoriului, informare, consultare, grupuri de lucru

A1.1 Acțiuni de informare publică și distribuire de materiale informative

Animatorii împreună cu liderii locali desemnați de către fiecare comunitate, au organizat acțiunile de animare, realizată atât prin acțiuni de informare publică și distribuire de materiale informative (62 afișe, 400 flyere) cât și prin dezbateri și activități de consultare.

Acțiunea de animare la nivelul fiecărei localități a debutat în prima lună, prin acțiunile de distribuire de flyere (editate și tipărite de către GAL TO cu fonduri proprii) și amplasarea de materiale informative (afișe) în locații puse la dispoziție de către autoritățile publice locale. Informarea publică și materialele informative au avut ca scop prezentarea PNDR 2014-2020, respectiv măsurile aferente acestuia. Astfel, în fiecare localitate componentă a GAL Țara Oltului s-a afișat câte un afiș și s-au distribuit flyere, iar în cadrul localităților în care s-au prevăzut acțiuni de informare publică fiecare participant a primit câte un flyer. Rolul acestor acțiuni a fost de a transmite informații privind oportunitățile oferite prin PNDR 2014-2020 către locuitorii localităților, a factorilor de decizie și reprezentanți ai diverselor instituții și firme de pe plan local și implicit a trezirii interesului de a participa la dezbaterile publice care au avut loc în fiecare centru de comună.

Locațiile de desfășurare a acțiunilor de animare (cămine culturale, școli, săli de consiliu din cadrul primăriilor etc), calendarul de desfășurare a acestor acțiuni precum și detalierea implementării acestora au fost stabilite în cadrul primei întâlniri a partenerilor, desfășurată în prima lună de implementare.

A1.2 Dezbateri și activități de consultare; grupurile de lucru

În cadrul activității de animare au avut loc dezbateri (cu rol de consultare și organizare grupuri de lucru tematice) în localitățile centre de comună - 10 Unități Administrative

Teritoriale (UAT). Aceste dezbateri au fost organizate prin metoda „open space” (auto-organizarea) și au avut ca scop identificarea temelor și subiectelor de interes local precum și a problemelor și oportunităților care pot fi asociate fiecărei teme, fiind organizate, la solicitarea membrilor comunităților, câte un grup de lucru la nivelul fiecărei localități. În cadrul acestor dezbateri au fost identificate persoanele resursă care s-au implicat la elaborarea SDL 2014-2020 împreună cu cei doi experți angajați ai GAL, cu reprezentantul legal și partenerii (conform Acordului de parteneriat).

A2. Activitatea de elaborare a SDL

A2.1. Colectarea și prelucrarea datelor în vederea realizării prezentării teritoriului-analizei diagnostic, realizarea analizei diagnostic, realizarea analizei SWOT

În vederea elaborării studiului zonei GAL Tara Oltului care să prezinte situația existentă, în vederea realizării prezentării teritoriului - analizei diagnostic și a realizării analizei SWOT (pe domenii principale cuprinse în analiza diagnostic), pentru colectarea datelor primare a fost realizată o Fișă de date, chestionar care a fost aplicat unui număr de 380 persoane de pe întreg teritoriul GAL Țara Oltului. În vederea obținerii de informații ancorate în realitatea zonei și cu respectarea egalității de șanse structura eșantionului (un eșantion reprezentativ la nivelul populației - eroare eșantionare 5% și nivel încredere 95%) a cuprins: pe sexe - 52,89% persoane de sex masculin, 47,11% persoane de sex feminin, pe nivel studii 24,74% absolvenți de școală generală, 35,26% absolvenți de liceu, 28,16% absolvenți de școală profesională, 6,05% absolvenți de școală postliceală, 3,42% absolvenți studii superioare, 2,37% fără studii; pe statut social 46,05% angajați, 18,68% întreprinzători, 8,16% șomeri, 4,47% pensionari, 3,16% liberi profesioniști, 4,21% elevi, 15,26% elevi. Prin aceste chestionare s-a urmărit ierarhizarea priorităților SDL și identificarea potențialilor beneficiari, care intenționează să acceseze fonduri europene.

A2.2 Organizarea echipelor de lucru - stakeholderilor - în vederea elaborării SDL

În cadrul acestei activități, au fost organizate 10 acțiuni în care echipele de lucru constituite din persoanele resursă identificate în cadrul dezbaterilor publice, partenerii GAL în funcție de domeniile de interes pe care le reprezintă, coordonate de către experții GAL, respectiv reprezentantul legal al GAL, au dezbătut următoarele aspecte: analiza, stabilirea și ierarhizarea priorităților SDL, identificate în cadrul studiului de zonă, în contextul obiectivelor propuse; stabilirea măsurilor selectate în cadrul SDL (măsuri clasice și inovative); consultări privind stabilirea alocărilor financiare aferente măsurilor.

Pe baza analizei diagnostic (prezentarea teritoriului, analiza SWOT) echipele de lucru au stabilit principalele obiective în legătură cu dezvoltarea rurală a zonei, respectiv principalele priorități.

În urma prezentării concluziilor lucrărilor în fața reprezentanților localităților din teritoriu și a celorlalți parteneri esențiali ai teritoriului, activitatea de elaborare a SDL s-a finalizat cu validarea acesteia de către parteneri.

Prima întâlnire a partenerilor s-a realizat în prima săptămână a primei luni de implementare a proiectului și a avut drept scop stabilirea locațiilor de desfășurare a acțiunilor de animare, calendarul de desfășurare a acestor acțiuni precum și detalierea implementării acestora. Cea de a doua întâlnire a partenerilor s-a desfășurat odată cu demararea activității A2.2, respectiv în a doua săptămână a celei de a doua luni de implementare și a avut ca scop stabilirea echipelor de lucru. A treia întâlnire a partenerilor s-a desfășurat în ultima săptămână a perioadei de implementare și a avut drept scop validarea SDL.

CAPITOLUL IX: Organizarea viitorului GAL - Descrierea mecanismelor de gestionare, monitorizare, evaluare și control a strategiei

În vederea implementării strategiei de dezvoltare locală și îndeplinirii sarcinilor ce revin conform art. 34 al Regulamentului (UE) nr. 1303/2013 și care vizează:

- consolidarea capacității actorilor locali relevanți de a dezvolta și implementa operațiunile, inclusiv promovarea capacităților lor de management al proiectelor;
- conceperea unei proceduri de selecție nediscriminatorii și transparente și a unor criterii obiective în ceea ce privește selectarea operațiunilor, care să evite conflictele de interese, care garantează că cel puțin 51% din voturile privind deciziile de selecție sunt exprimate de parteneri care nu au statutul de autorități publice și permite selecția prin procedură scrisă;
- asigurarea, cu ocazia selecționării operațiunilor, a coerenței cu strategia de dezvoltare locală plasată sub responsabilitatea comunității, prin acordarea de prioritate operațiunilor în funcție de contribuția adusă la atingerea obiectivelor și ținutelor strategiei;
- pregătirea și publicarea de cereri de propuneri sau a unei proceduri permanente de depunere de proiecte, inclusiv definirea criteriilor de selecție;
- primirea și evaluarea cererilor de finanțare;
- primirea și verificarea conformității cererilor de plată depuse;
- selectarea operațiunilor, stabilirea cuantumului contribuției și prezentarea propunerilor către organismul responsabil pentru verificarea finală a eligibilității înainte de aprobare;
- monitorizarea implementării strategiei de dezvoltare locală plasate sub responsabilitatea comunității și a operațiunilor sprijinite și efectuarea de activități specifice de evaluare în legătură cu strategia, cât și a activităților propuse în planul de acțiuni, GAL Țara Oltului va implica următoarele organisme: Echipa executivă GAL, Adunarea Generală, Consiliul Director, Comitetul de selecție al proiectelor.

✓ Echipa executivă GAL

Echipa executivă a Grupului de Acțiune Locală va fi alcătuită din 5 angajați, care vor ocupa următoarele funcții: manager, experți tehnici, animatori, animator/secretar.

Organigrama GAL Țara Oltului

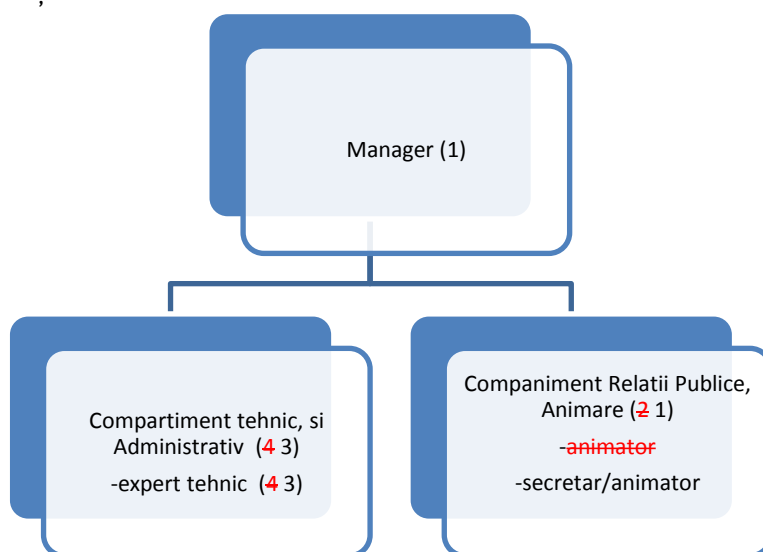

Managerul va coordona întreaga activitate și implementarea strategiei de dezvoltare locală.

Atribuții:

- Coordonează întreaga implementare și realizarea activităților propuse;
 - Coordonează activitățile din cadrul proiectului supervizând direct compartimentele;
 - Asigura execuția bugetului și pregătește bugetul și cash-flow-ul asigurând resursele necesare bunei desfășurări a acestuia.
 - Monitorizează în timp progresul atins fata de obiectivele propuse și redacteaza/avizeaza rapoarte lunare/ trimestriale/ anuale;
 - Asigura rezolvarea problemelor aparute în realizarea activitatilor stabileste modalitati pentru remedierea deficientelor;
 - Evalueaza impactul proiectului;
 - Stabileste conform structurii organizatorice sarcinile și responsabilitatile personalului din echipa;
 - Motiveaza echipa de proiect prin comunicare și prin evaluarea permanenta;
 - Exerțita acele atribuții specifice specialității sale, stabilite prin actul constitutiv al societății sau prin organul decizional statutar (AGA, CA) în sarcina reprezentantului legal.
- Compartimentul tehnic**, cuprinde persoanele implicate direct în procesul de evaluare/selectare/monitorizare/verificare cereri de plata.

Va avea ca atribuții:

- Elaborarea procedurilor, documentelor, criteriilor de selecție nediscriminatorii și transparente pentru măsurile cuprinse în strategia locală;
- pregătirea și publicarea apelurilor de selecție;
- primirea și evaluarea cererilor de finanțare;
- convocarea comitetului de selecție;
- organizarea sedintelor comitetelor de selecție;
- întocmirea rapoartelor de selecție;
- primirea și verificarea conformității cererilor de plată depuse;
- monitorizarea implementării strategiei de dezvoltare locală și întocmirea de rapoarte periodice;
- implementarea proiectelor de cooperare derulate de GAL;
- monitorizarea implementării proiectelor și întocmire raportari;
- derularea procedurilor de achiziții;
- asigură derularea la timp a activitatilor în vederea depunerii fără întârzieri a cererilor de plata;
- urmărirea executiei contractelor pentru servicii externalizate și pentru furnizare de produse;
- participarea la procedurile de achiziții și la recepția serviciilor/ bunurilor;
- elaborarea și actualizarea documentelor de personal;
- urmărirea executiei bugetului de functionare și resurselor financiare și materiale;
- desfășoarea contabilitatei asociației și raportările către unitatea fiscală și alte institutii;
- pregătirea documentelor pentru raportari;
- pregătirea documentelor și transmiterea la auditorul extern;
- pregătirea documentelor și întocmirea cererilor de plata.

Companimentul Relații Publice - Animare, va avea responsabilitatea comunicării interne și externe, animarea teritoriului, informarea teritoriului, membrilor, partenerilor, buna funcționare administrativă a organizației.

Va avea ca atribuții:

- comunicarea cu membrii GAL, parteneri, institutii și organizații;

- elaborarea materialelor informative si promotionale destinate animarii, promovarii si informarii teritoriului;
- transmiterea invitatiilor si mobilizarea teritoriul pentru intalniri, dezbateri, evenimente;
- organizarea intanirilor si evenimentelor pentru promovarea LEADER, pentru promovarea teritoriului, pentru informarea si animarea comunitatilor;
- intocmirea rapoartelor, documentelor justificative pentru actiunile desfasurate;
- sprijinirea compartimentul tehnic in procesul de evaluare/selectare;
- gestionarea site-urile asociatiei www.taraoltului.ro, si www.cooperare-mto.ro,
- gestionarea publicatiilor si materialelor promotionale realizate;
- publicarea apelurilor de selectie si a rapoartelor de selectie;
- monitorizarea implementării strategiei de dezvoltare locală si intocmirea de rapoarte periodice;
- monitorizarea indicatorilor strategiei de dezvoltare locala si evaluarea acesteia.

Atributiile pentru fiecare post se gasesc la Anexa 8.

Matricea de alocare a responsabilitatilor:

Activitate	Manager	Expert tehnic 1	Expert tehnic 2	Expert tehnic 3	Responsabil monitorizare	Animator	Secretar	Contabil
1.Pregatirea administrativa si logistica a implementarii strategiei	A	C	C	C	C	C	P	I
2.Derulare proceduri de achizitii	A	I	C	C	C	C	P	P
3.Elaborarea procedurilor de selectie si a ghidurilor;	A	I	I	I	V	C	C	C
4. Animarea teritoriului, comunicare, promovare, informare	A	C	C	C	P	I	P	C
5. Lansarea sesiunilor si publicarea apelurilor de selectie	A	C	I	C	C	P	P	V
6.Derularea procesului de evaluare a cererilor de finantare si selectie, inclusiv a etapei de solutiere a eventualelor contestatii	A	I/V	I/V	I/V	V	P	P	
7.Primirea si verificarea cererilor de plata	C	C	I/V	I/V	V	P		P
8.Implementarea proiectelor de cooperare	C	P	I	P	I	I	P	V
9.Monitorizarea proiectelor	A	C	C	C	I	V		

10. Monitorizarea implementării SDL	A	P	P	P	P	I	P	V
11. Evaluarea strategiei	I	P	P	P	P	C	C	C
12. Raportari și cereri de plată	A	P	P	I	P	P	P	V
A-Aproba, I-Intocmeste, V-Verifica, P-Participa, C-Consultat/Informat								

✓ Adunarea Generala

Este organul de conducere, alcătuit din totalitatea asociațiilor.

Competența adunării generale cuprinde:

- Aprobarea strategiei și a obiectivelor generale ale GAL;
- Aprobarea bugetului de venituri și cheltuieli și a bilanțului contabil;
- Alegerea și revocarea membrilor consiliului de selecție a proiectelor;
- Alegerea și revocarea cenzorului sau, după caz, a membrilor comisiei de cenzori.

Adunarea generală se întrunește cel puțin o dată pe an și are drept de control asupra celorlalte două organe precizate mai sus.

Hotărârile luate de adunarea generală în limitele legii, ale actului constitutiv și statutului sunt obligatorii chiar și pentru membrii asociației care nu au luat parte la adunarea generală sau au votat împotriva.

✓ Consiliul Director

Asigură punerea în executare a hotărârilor adunării generale.

În exercitarea competenței sale, consiliul director:

- prezintă adunării generale raportul de activitate pe perioada anterioară, executarea bugetului de venituri și cheltuieli, bilanțul contabil, proiectul bugetului de venituri și cheltuieli și proiectele asociației;
- încheie acte juridice în numele și pe seama asociației;
- aprobă organigrama și politica de personal ale asociației, dacă prin statut nu se prevede altfel;
- îndeplinește orice alte atribuții prevăzute în statut sau stabilite de adunarea generală.

Consiliul director își poate elabora un regulament intern de funcționare. Nu poate fi membru al consiliului director, iar dacă era, pierde aceasta calitate, orice persoană care ocupa o funcție de conducere în cadrul unei instituții publice, dacă asociația respectivă are ca scop sprijinirea activității acelei instituții publice.

Consiliul director este organul executiv al GAL „Țara Oltului” și este compus dintr-un număr impar de membri, minimum 5.

Presedintele conduce Consiliul director și reprezintă GAL-ul în relațiile cu terții.

✓ Comitetul de selecție al proiectelor

Comitetul de selecție a proiectelor este alcătuit din 7 membri, reprezentati ai membrilor publici și privați.

CAPITOLUL X: Planul de finanțare al strategiei

GAL Țara Oltului, conform datelor furnizate de INS are o populație de 19211 locuitori și teritoriu de 1006 km², valoarea Componentei A din Planul de finanțare fiind următoarea:

- 19211locuitori X 19,84 Euro/locuitor =381.146,24 euro
- 1006km² X 985,37 Euro/km² = 991.282,22 euro

Total valoare Componenta A = 1.372,428 euro

În urma realizării analizei diagnostic a teritoriului, a analizei SWOT și a întâlnirilor de lucru desfășurate în perioada de planificare strategică, au fost identificate 3 priorități de dezvoltare:

1. Creșterea viabilității exploatațiilor și a competitivității tuturor tipurilor de agricultură în toate regiunile și promovarea tehnologiilor agricole inovatoare și a gestionării durabile a pădurilor **(P2)**;

Valoare alocată = 120.000 euro.

Măsurile de finanțare aferente acestei priorități sunt:

1. M 19/2B/1 Sprijinirea tinerilor fermieri și a fermelor mici

Valoare alocată = 120.000 euro, rezultată în urma estimărilor următoare: sprijinirea tinerilor fermieri min. 1 proiect în valoare de 40.000 eur și min. 1 proiect în valoare de 50.000 eur, sprijin ferme mici: minim 2 ferme sprijinite cu 15.000 eur fiecare

2. Promovarea organizării lanțului alimentar, inclusiv procesarea și comercializarea produselor agricole, a bunăstării animalelor și a gestionării riscurilor în agricultură **(P3)**;

Valoare alocată = 15.000 euro

Măsurile de finanțare aferente acestei priorități sunt:

1. M 19/3A/1 Promovare forme asociative

Valoare alocată = 15.000 euro, rezultată în urma sprijinirii unei asociații care va înființa minim o formă asociativă

3. Promovarea incluziunii sociale, a reducerii sărăciei și a dezvoltării economice în zonele rurale **(P6)**;

Valoare alocată = 962.943 euro.

Măsurile de finanțare aferente acestei priorități sunt:

1. MĂSURA 19/6A/1 Diversificarea activităților economice și crearea de locuri de muncă;

Valoare alocată = 190.000 euro, rezultată în urma sprijinirii a 3 beneficiari din care 1 beneficiar cu 50.000 euro și 2 beneficiari cu 70.000 euro.

2. Măsura 19/6A/2 Dezvoltarea și diversificarea activităților economice și crearea de locuri de muncă

Valoare alocată = 300.000 euro, rezultată în urma finanțării a 3 proiecte cu 100.000 euro fiecare.

3. Măsura 19/6B/1 Facilitare și implicare locală prin Centru suport comunitar.

Valoare alocată = 150.000 euro,rezultată în urma sprijinirii 1 beneficiar cu 150.000 euro

4. Măsura 19/6B/2 Crearea și extinderea serviciilor de baza destinate populației GAL Țara Oltului

Valoare alocată = 322.943 euro, rezultată în urma finanțării a minim 5 proiecte cu valoare aproximativă de 65.000 euro fiecare.

CAPITOLUL XI: Procedura de evaluare și selecție a proiectelor depuse în cadrul SDL

Grupul de Acțiune Locală va primi proiectele de la solicitanți și va efectua evaluarea și selecția acestora după care va întocmi rapoartele de selecție. Selecția proiectelor în cadrul GAL va fi realizată de către un Comitet de Selecție format din minimum 7 membri ai parteneriatului. Pentru fiecare membru al comitetului de selecție s-a stabilit un membru supleant. La selecția proiectelor, se va aplica regula „dublului cvorum”, respectiv pentru validarea voturilor, în momentul selecției vor fi prezenți cel puțin 50% din membrii comitetului de selecție, din care peste 50% să fie din mediul privat și societate civilă.

Dacă unul dintre proiectele depuse pentru selecție aparține unuia dintre membrii comitetului de selecție, persoana în cauză nu va avea drept de vot și nu va participa la întâlnirea comitetului respectiv. Criteriile generale de evaluare pentru selecție vor ține cont de criteriile specifice măsurilor din PNDR și de prioritățile din Planul Local de Dezvoltare. La fiecare ședință se va alege un președinte de ședință și se va nominaliza un secretar care va întocmi procesul verbal.

Etapile și termenele obligatorii ale procedurii de evaluare și selecție sunt următoarele:

- Pentru fiecare an calendaristic, Consiliul Director supune spre aprobarea Adunării Generale - GAL Țara Oltului numărul maxim de sesiuni de depunere a proiectelor pentru fiecare submăsură în parte.
- Înainte de lansarea unei sesiuni de depunere a proiectelor, CD înaintează Președintelui GAL o notă de aprobare a lansării sesiunii de depunere, care stabilește perioada de desfășurare a sesiunii de depunere, alocarea publică disponibilă, precum și modalitatea de informare a potențialilor beneficiari cu privire la lansarea sesiunii.
- După aprobarea Președintelui, CD comunică Compartimentului tehnic nota de lansare a sesiunii de depunere a proiectelor în vederea publicării anunțului de lansare a sesiunii de depunere a proiectelor.
- Perioada de desfășurare a sesiunii de depunere a proiectelor poate fi prelungită la solicitarea conducerii GAL sau a potențialilor beneficiari.
- O sesiune de depunere a proiectelor poate fi amânată sau după caz, anulată, doar înainte de data stabilită pentru lansarea acesteia, la propunerea motivată a AG sau CD, precum și la solicitarea motivată a conducerii GAL. În acest sens, CD întocmește o notă justificativă pe care o supune aprobării Președintelui GAL.
- Dacă pe parcursul derulării procesului de selecție apar modificări procedurale la nivel național (ex: categorii de beneficiari, criterii de selecție, intensitatea sprijinului, documente justificative, etc.) acestea vor fi incluse imediat în cadrul procedurilor proprii dacă nu afectează în sens negativ drepturile beneficiarilor și nu se depășesc alocările financiare totale pe măsuri. În cazul modificărilor restrictive, acestea se vor putea aplica doar începând cu sesiunea următoare.

Conform prevederilor similare din PNDR, o modificare a PDL poate fi aplicată de la momentul inițierii ei, cu obligativitatea aprobării sale ulterioare de către AM-PNDR.

- Publicarea în presa locală, pe pagina de internet a GAL “Țara Oltului” și la avizierul fiecărei primării din teritoriul acoperit de GAL “Țara Oltului” a anunțului de lansare a procedurii de selecție a propunerilor de proiecte, cu trimitere la descărcarea detaliilor de pe un site și adresă e-mail de contact, cu cel puțin 30 zile lucrătoare înainte de termenul fixat pentru deschiderea sesiunii de depunere a proiectelor.

- Termenul de evaluare a proiectelor este, după caz, de maxim 20 de zile lucrătoare pentru evaluarea lunară, respectiv 50 de zile lucrătoare pentru cea trimestrială, de la sfârșitul lunii/ trimestrului respectiv. Termenul se poate prelungi cu 10 zile lucrătoare dacă sunt în evaluare proiecte pe două sau mai multe submăsură.

Cel puțin 51 % din voturile privind deciziile de selecție sunt exprimate de parteneri care nu au statutul de autorități publice și permite selecția prin procedură scrisă.

Soluționarea contestațiilor cu privire la rezultatul selecției proiectelor se va realiza de către Comisia de Soluționare a Contestațiilor într-un termen de 10 zile lucrătoare pentru contestațiile aferente raportului de selecție lunar, respectiv 20 de zile lucrătoare pentru contestațiile aferente raportului de selecție trimestrial, și poate fi prelungit cu încă maxim 10 zile lucrătoare. Aceste termene pot fi modificate/prelungite de către GAL dacă este necesar și există justificare.

Pentru transparența procesului de selecție a proiectelor în cadrul GAL și totodată pentru efectuarea activităților de control și monitorizare, la aceste selecții va lua parte și un reprezentant al AM Sibiu.

Comitetul de selectare a proiectelor este format din 7 membri de drept și 7 membri supleanți parteneri publici și privați. Tabel cu Componența Comitetului de Selecție a proiectelor din GAL Țara Oltului este următoarea :

PARTENERI PUBLICI 28,57 %		
Partener	Funcția în CS	Tip /Observații
COMUNA PORUMBACU DE JOS	Membru	Administrație publică locală - Rural
Comuna CĂRTIȘOARA	Membru	Administrație publică locală - Rural
Comuna TURNU-ROȘU	Membru Supleant	Administrație publică locală - Rural
COMUNA ARPAȘU DE JOS	Membru Supleant	Administrație publică locală - Rural
PARTENERI PRIVAȚI 42,86%		
Partener	Funcția în CS	Tip /Observații
S.C. VLADILI SRL	Membru	Societate Comercială - Rural
SC Agro Service & Bondi Giani	Membru	Societate Comercială - Rural
I.I. ROUA GEORGIANA ADINA	Membru	Intreprindere Individuală- Rural
SC DOINA PROD.SRL	Membru Supleant	Societate Comercială - Rural
SC Valencia Trading SRL	Membru Supleant	Societate Comercială - Rural
P.F.A LIMBAȘAN DAVID-DANIEL	Membru Supleant	Persoana Fizica Autorizată- Rural
Societate Civila 28,57 %		
Partener	Funcția în CS	Tip /Observații
Societatea Culturală TURNU ROȘU	Membru	Societate Civila - Rural
Asociația RACOVIȚA - CARQUEFOU	Membru	Societate Civila - Rural
Asociația de la Poalele Negoiului	Membru Supleant	Societate Civilă - Rural
Asociația Cultural-Istorică „PLAI LOVIȘTEAN”	Membru Supleant	Societate Civilă - Rural
Persoane fizice relevante (maxim 5 %)		
Partener	Funcția în CS	Tip /Observații
-	-	-

CAPITOLUL XII: Descrierea mecanismelor de evitare a posibilelor conflicte de interese conform legislației naționale

În procesul de verificare a proiectelor se vor lua măsuri de evitare a posibilelor conflicte de interese conform regulilor generale în materia conflictului de interese, stabilite în legislația națională. Astfel, orice persoană care face parte din structurile de verificare a proiectelor, care este angajată în orice fel de relație profesională sau personală cu promotorul de proiect sau are interese profesionale sau personale în proiect, poate depune proiecte, cu obligația de a prezenta o declarație în scris în care să explice natura relației/interesul respectiv și nu poate participa la procesul de selecție a proiectelor.

Înainte de fiecare ședință a Comitetului de Selecție, fiecare membru al Comitetului este obligat să semneze o declarație de imparțialitate și confidențialitate.

Conflictul de interese apare atunci când un Membru al Comitetului are un interes personal într-un proiect, ceea ce crează pericolul ca decizia finală a Comitetului asupra respectivului proiect să fie influențată. Interesul personal poate fi de natură directă sau indirectă prin relațiile cu alții, de tipul:

- ✓ Afaceri, comerciale, relații financiare
- ✓ Prietenii strânse / relații sociale
- ✓ Relații familiale.

În cazul în care un membru al Comitetului de Selecție se află în situația unui conflict de interese, acest fapt trebuie să fie declarat Comitetului. Această declarație poate fi făcută în scris și va fi înregistrată în minuta ședinței. Respectivul membru al Comitetului este obligat să se retragă de la ședință și nu va avea dreptul de a lua parte la nici o deliberare a Comitetului legată de chestiunea respectivă. De asemenea, nu are drept de vot în privința acesteia.

Dacă inițial un membru al Comitetului nu are vreun conflict de interese, dar ulterior va apărea unul, respectivul conflict va trebui să fie divulgat în consecință în cadrul ședinței Comitetului.

Respectarea acestor obligativități va fi verificată de către secretarul Comitetului de Selecție.

Pentru garantarea transparenței în procesul decizional și pentru a evita orice potențial conflict de interese, va exista o separare adecvată a responsabilităților privind funcțiile de:

- ✓ management/implementare;
- ✓ evaluare și selectare proiecte;
- ✓ monitorizare proiecte;
- ✓ cereri de plată.

De asemenea, se va evita orice altă responsabilitate care poate duce la un eventual conflict de interese de către personalul implicat în gestionarea programelor finanțate din fonduri europene nerambursabile.